



RENCANA KERJA (RENJA) TAHUN 2026

KECAMATAN JATISAMPURNA
KOTA BEKASI



DAFTAR ISI

DAFTAR ISI	2
DAFTAR GAMBAR	3
DAFTAR TABEL	4
KATA PENGANTAR	5
BAB I.....	6
PENDAHULUAN.....	6
1.1 Latar Belakang	6
1.2 Landasan Hukum	11
1.3 Maksud dan Tujuan	14
1.4 Sistematika Penulisan	14
BAB II.....	17
HASIL EVALUASI RENJA PERANGKAT DAERAH TAHUN LALU	17
2.1 Evaluasi Pelaksanaan Renja PD Tahun Lalu dan Capaian Renstra PD	17
2.1.1 Faktor-Faktor Penyebab tidak Tercapainya, Terpenuhinya atau Melebihi Target Kinerja Kecamatan Jatisampurna	28
2.2 Analisis Kinerja Pelayanan Kecamatan Jatisampurna	32
2.3 Isu-isu Penting Penyelenggaraan Tugas dan Fungsi Kecamatan Jatisampurna	34
2.4 Review Terhadap Rancangan Awal RKPD.....	38
2.5 Penelaahan Usulan Program dan Kegiatan Masyarakat.....	43
BAB III	44
TUJUAN DAN SASARAN PERANGKAT DAERAH.....	44
3.1 Telaahan Terhadap Kebijakan Nasional	44
3.2 Tujuan dan Sasaran Renja Kecamatan Jatisampurna.....	46
3.2.1 Tujuan	Error! Bookmark not defined.
3.2.2 Sasaran.....	Error! Bookmark not defined.
3.3 Program dan Kegiatan	46
BAB IV	62
RENCANA KERJA DAN PENDANAAN PERANGKAT DAERAH	62
4.1 Rencana Kerja dan Pendanaan Kecamatan Jatisampurna	62
BAB V.....	70
PENUTUP	70
5.1 Kaidah Pelaksanaan.....	71

DAFTAR GAMBAR

Gambar 1 Keterkaitan Tahapan Penyusunan Renja dengan RKPD	7
Gambar 2 Bagan Alur Hubungan Perencanaan dan Penganggaran	8

DAFTAR TABEL

Tabel 1 REKAPITULASI EVALUASI HASIL PELAKSANAAN RENJA KECAMATAN JATISAMPURNA.....	16
Tabel 2 Pencapaian Kinerja Pelayanan Perangkat Daerah Kecamatan Jatisampurna Kota Bekasi	Error! Bookmark not defined.
Tabel 3 Review Terhadap Rancangan Awal RKPD Tahun 2026 Kota Bekasi.....	35
Tabel 4 Usulan Program dan Kegiatan dari Para Pemangku Kepentingan Tahun 2026 Kecamatan Jatisampurna.....	43
Tabel 5 Telaahan Program dan Kegiatan Tahun 2026 Kecamatan Jatisampurna Kota Bekasi	43
Tabel 6 Tabel Tujuan dan Sasaran Kecamatan Jatisampurna	46
Tabel 7 Rumusan Rencana Program dan Kegiatan Kecamatan Jatisampurna Tahun 2026 dan Prakiraan Maju Tahun 2026 Kecamatan Jatisampurna Kota Bekasi ..	52
Tabel 8 Rekapitulasi Program Dan Kegiatan Tahun 2024.....	62
Tabel 9 Program Dan Pagu Indikatif Kegiatan Kecamatan Jatisampurna Tahun 2026.....	63

KATA PENGANTAR

Segala puji syukur kami panjatkan ke Hadirat Allah SWT. Karena hanya berkat karunia-Nya, Tim Penyusun Rencana Kerja Kecamatan Jatisampurna Tahun 2026 dapat menyelesaikan tugas rencana kerja dan menuliskan hasilnya dalam bentuk buku yang berjudul “RENCANA KERJA (RENJA) KECAMATAN JATISAMPURNA KOTA BEKASI TAHUN 2026”.

Dalam penyusunan Rencana Kerja Kecamatan Jatisampurna Tahun 2026 telah mengacu pada Undang-undang No. 23 Tahun 2014 tentang Pemerintah Daerah dan Undang-undang No.25 Tahun 2004 tentang Sistem Perencanaan Pembangunan Nasional serta Peraturan Pemerintah Nomor 8 Tahun 2008 dengan berpedoman kepada Peraturan Menteri Dalam Negeri Nomor 86 Tahun 2017 tentang Tata Cara Perencanaan, Pengendalian Dan Evaluasi Pembangunan Daerah, Tata Cara Evaluasi Rancangan Peraturan Daerah Tentang Rencana Pembangunan Jangka Panjang Daerah Dan Rencana Pembangunan Jangka Menengah Daerah, Serta Tata Cara Perubahan Rencana Pembangunan Jangka Panjang Daerah, Rencana Pembangunan Jangka Menengah Daerah, Dan Rencana Kerja Pemerintah Daerah.

Rencana Kerja Tahun 2026 merupakan pelaksanaan kinerja sebagaimana yang tertuang dalam Renstra Kecamatan Jatisampurna dan RPJMD Kota Bekasi Tahun 2025-2029. Kami menyadari, Rencana Kerja (Renja) ini masih banyak kekurangan namun demikian, kami berharap dengan Rencana Kerja ini semua kebijakan, program dan kegiatan yang kami susun dapat mengarahkan kepada kegiatan Pembangunan yang dilakukan oleh semua elemen baik Pemerintah Kota Bekasi maupun masyarakat. Rencana Kerja ini diharapkan dapat menjadi pedoman bagi Kecamatan Jatisampurna maupun bagi pihak lain yang memerlukan.

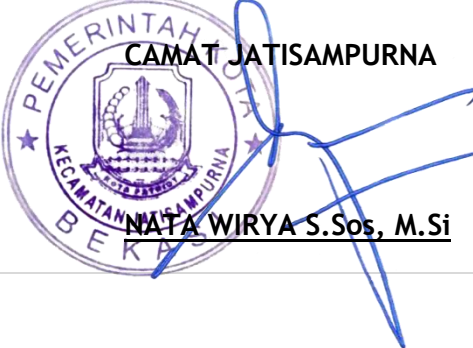
CAMAT JATISAMPURNA
NATA WIRYA S.Sos, M.Si

BAB I

PENDAHULUAN

1.1 Latar Belakang

Rancangan Akhir Rencana Kerja (Rankhir Renja) Kecamatan Jatisampurna Kota Bekasi Tahun 2026 merupakan amanat Undang-Undang Nomor 25 Tahun 2004 tentang Sistem Perencanaan Pembangunan Nasional (SPPN) telah mengatur, mengamanatkan secara lugas bahwa setiap daerah harus Menyusun rencana pembangunan daerah secarasistematis, terarah, terpadu, menyeluruh, dengan jenjang perencanaan yaitu perencanaan tahunan. Untuk setiap daerah (Kabupaten/Kota) harus menetapkan Rencana Pembangunan Jangka Menengah Daerah (RPJMD).

Rencana Kerja Perangkat Daerah (Renja-PD) mempunyai fungsi penting dalam sistem perencanaan daerah, hal ini sebagaimana diamanatkan dalam Undang-Undang Nomor 23 Tahun 2014 tentang Pemerintahan Daerah sebagaimana telah beberapa kali diubah terakhir dengan Undang-undang Nomor 1 Tahun 2022 tentang Hubungan Keuangan antara Pemerintahan Pusat dan Pemerintah Daerah yang menyatakan, Renja sebagai penjabaran Renstra untuk jangka waktu 1 (satu) tahun yang memuat kebijakan, program dan kegiatan pembangunan baik dilaksanakan langsung oleh Pemerintah Daerah maupun yang ditempuh dengan mendorong partisipasi masyarakat sehingga, dengan demikian dapat dikemukakan bahwa fungsi Renja Kecamatan Jatisampurna Kota Bekasi menerjemahkan dan mengoperasikan Rencana Kerja Pemerintah Daerah Kota Bekasi ke dalam program dan kegiatan Kecamatan Jatisampurna sedemikian rupa, sehingga berkontribusi kepada pencapaian tujuan dan capaian program Kecamatan Jatisampurna secara keseluruhan dan tujuan strategis jangka menengah yang tercantum dalam Rencana Strategis Kecamatan Jatisampurna Kota Bekasi. Perencanaan kinerja adalah aktivitas pengambilan keputusan di depan tentang tingkat capaian kinerja yang diinginkan.

PARAF KOORDINASI	
Camat Jatisampurna	
Kepala Bappelitbangda	
Kabag Hukum	

Perencanaan kinerja merupakan proses penting yang harus dilakukan oleh instansi pemerintah agar tujuan dan sasaran yang telah

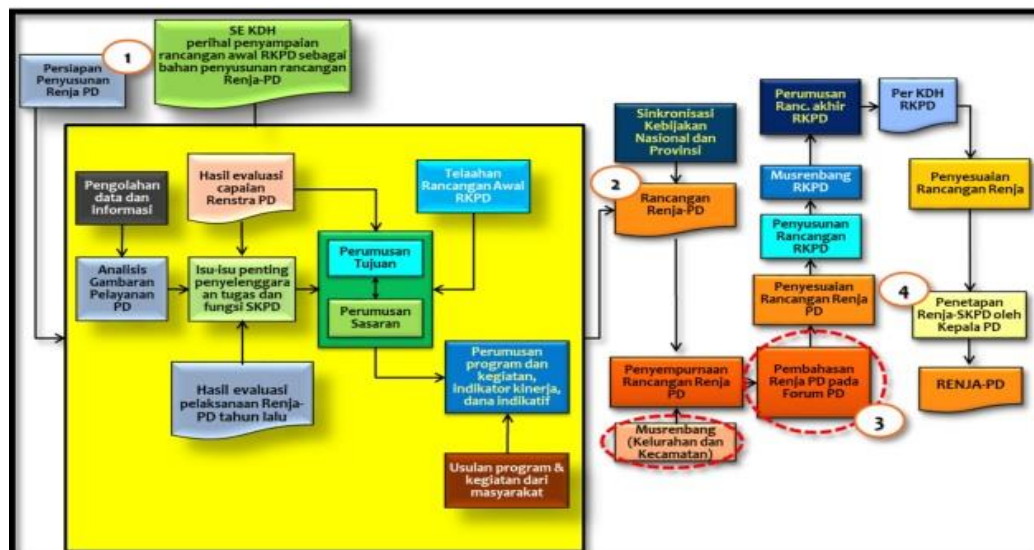

ditetapkan dalam rencana strategis dapat diikuti dan di monitor pencapaiannya. Perencanaan kinerja merupakan salah satu komponen akuntabilitas kinerja instansi pemerintah yang semestinya dilakukan oleh instansi pemerintah agar lebih mudah untuk meningkatkan akuntabilitas kinerjanya.

Gambar 1 Keterkaitan Tahapan Penyusunan Renja dengan RKPD (Berdasarkan Permendagri Nomor 86 Tahun 2017)

Keterkaitan penyusunan rencana pembangunan daerah dengan dokumen-dokumen perencanaan pemerintah pusat dan K/L sangat erat kaitannya yaitu penyusunan RPJP Daerah harus mengacu kepada RPJP Nasional dan dari RPJP Daerah kemudian diturunkan kedalam RPJM Daerah dengan tetap memperhatikan RPJM Nasional dan selanjutnya RPJM Daerah dijabarkan kedalam RKPD dan seperti halnya RKP maka RKPD juga harus melalui proses MUSRENBANGDA. RPJMD dijabarkan kedalam RKPD yang merupakan penjabaran dari RPJM Daerah dan mengacu pada RKP, memuat rancangan kerangka ekonomi Daerah, prioritas pembangunan Daerah, rencana kerja, dan pendanaannya, baik yang dilaksanakan langsung oleh pemerintah maupun yang ditempuh dengan mendorong partisipasi masyarakat dan seterusnya diturunkan ke RENJA OPD.

Dengan telah tersusunnya RPJMD, maka seluruh Perangkat Daerah harus menyusun RENSTRA Perangkat Daerah dengan berpedoman pada RPJMD tersebut dan selanjutnya disusun RENJA Perangkat Daerah yang merupakan pelaksanaan dari RENSTRA Perangkat Daerah untuk

PARAF KOORDINASI	
Camat Jatisampurna	
Kepala Bappelitbangda	
Kabag Hukum	

diteruskan dalam rangkaian proses seterusnya sampai dengan penyusunan RKA untuk ditetapkan menjadi DPA Perangkat Daerah.

Dalam proses yang sama Pemerintah Daerah menyusun RKPD. Proses penyusunan Rencana Kerja ini telah melalui proses pembahasan di internal Perangkat Daerah maupun eksternal yang melibatkan instansi terkait yang dalam hal ini Bappelitbangda Kota Bekasi dan telah disesuaikan dengan Rencana Kerja Pemerintah Daerah Kota Bekasi yang kemudian ditindaklanjuti dan dituangkan dalam proses penyusunan APBD Tahun 2026.

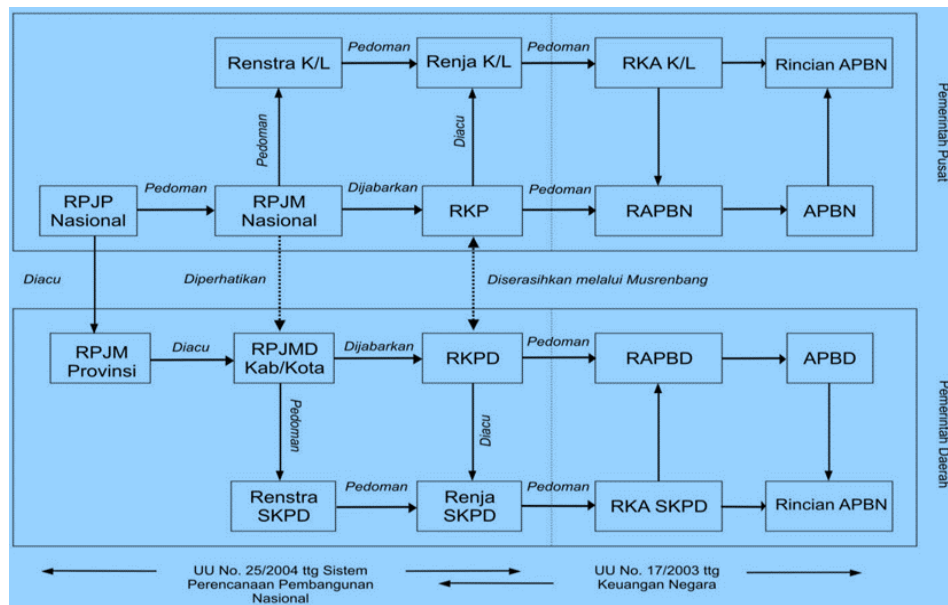

Gambar 2 Bagan Alur Hubungan Perencanaan dan Penganggaran

Bagan diatas menunjukkan alur penyusunan Renstra K/L yang berpedoman pada RPJMN, dan kemudian menjadi pedoman penyusunan Rencana Kerja Kementerian/Lembaga (Renja K/L). Dokumen Renstra K/L adalah penjabaran RPJMN, terkait dengan program dan kegiatan Kementerian Kementerian/Lembaga dalam mendukung prioritas Presiden. Sementara penetapan kebijakan baru terkait dengan dinamika pembangunan yang belum diakomodasi dalam RPJM dapat dimutakhirkan dalam dokumen Rencana Kerja Pemerintah (RKP).

Dalam penyusunan Renja Kecamatan Jatisampurna tidak terlepas dari Rencana Kerja Provinsi Jawa Barat dimana Salah satu misinya adalah Meningkatkan Kualitas Perumusan Bahan Kebijakan dan Fasilitasi Penyelenggaraan Urusan Pemerintahan Provinsi Jawa Barat. Oleh karenanya akan semakin menguatkan bahwa kinerja Perangkat Daerah Kecamatan Jatisampurna akan memberikan kontribusi terhadap

PARAF KOORDINASI	
Camat Jatisampurna	
Kepala Bappelitbangda	
Kabag Hukum	

pencapaian tujuan organisasi. Dalam rangka Meningkatkan kesejahteraan dan keberdayaan masyarakat terdapat beberapa permasalahan diantaranya masih diperlukan pengembangan sumber daya manusia yang berkualitas unggul, peningkatan peluang kesempatan kerja dan berusaha, pemberdayaan Koperasi dan UMKM, termasuk pedagang pasar tradisional, mengembangkan kemitraan antara pengusaha besar dan UMKM, memperkuat pemberdayaan dan pengarusutamaan gender untuk kaum perempuan, lanjut usia, difabel, miskin dan perlindungan anak.

Nomor 90 Tahun 2019 tentang Klasifikasi, Kodefikasi dan Nomenklatur Perencanaan Pembangunan dan Keuangan Daerah. Peraturan ini diterbitkan untuk mengintegrasikan dan menyelaraskan perencanaan pembangunan dan keuangan daerah sehingga berimplikasi pada penyesuaian program dan kegiatan. Klasifikasi, kodefikasi dan nomenklatur perencanaan pembangunan dan keuangan daerah disusun secara sistematis dalam rangka mendukung SIPD.

Hubungan Rencana Kerja Kecamatan Jatisampurna dengan Rencana Kerja Kementerian Dalam Negeri Tahun 2020-2024 adalah adanya keterkaitan yang jelas antara kebijakan yang terdapat dalam dokumen Rencana Kerja Kementerian Dalam Negeri dan menjadi pedoman penyusunan Rencana Kerja Kecamatan Jatisampurna.

Dalam penyusunan Rencana Kerja Kecamatan Jatisampurna Tahun 2026 ini, selain memperhatikan pencapaian program dan kegiatan pada tahun sebelumnya, kondisi internal dan eksternal berupa potensi/tantangan dan isu strategis dalam 1 (satu) Tahun ke depan, dan juga memperhatikan prinsip-prinsip penyelenggaraan pemerintahan dan pembangunan.

Penyusunan Renja tidak hanya berpedoman pada RPJMD tetapi juga berkaitan dengan Renja K/L dan Renja Provinsi, dalam rangka melaksanakan Tugas Pokok dan Fungsi Kecamatan Jatisampurna Kota Bekasi mempedomani Tujuan dan Sasaran Kota Bekasi dalam Rencana Pembangunan Jangka Menengah Daerah (RPJMD) Kota Bekasi. Adapun tujuan dan sasaran pembangunan daerah Kota Bekasi yang tertuang dalam RPJMD Kota Bekasi Tahun 2025-2029, sebagai berikut:

- a. Tujuan RPJMD Kota Bekasi Tahun 2025-2029 :

PARAF KOORDINASI	
Camat Jatisampurna	
Kepala Bappelitbangda	
Kabag Hukum	

1. Terwujudnya Tata Kota Bekasi yang berestetika disertai infrastruktur modern dan lestari;
 2. Terwujudnya daya saing SDM Kota Bekasi yang berbudaya, humanis dan harmonis;
 3. Terwujudnya Struktur ekonomi Kota Bekasi yang tangguh dan inklusif;
 4. Terwujudnya iklim investasi Kota Bekasi yang mendorong pertumbuhan dan pemerataan ekonomi;
 5. Terwujudnya Kota Bekasi Cerdas disertai tata kelolapemerintahan modern dan inovatif.
- b. Sasaran RPJMD Kota Bekasi Tahun 2025-2029 :
1. Terwujudnya estetika kota disertai infrastruktur modern;
 2. Terwujudnya kualitas lingkungan hidup yang lestari;
 3. Terwujudnya resiliensi terhadap bencana dan perubahan iklim;
 4. Terwujudnya pendidikan masyarakat yang berkualitas dan merata;
 5. Terwujudnya derajat kesehatan masyarakat;
 6. Terwujudnya ketangguhan keluarga;
 7. Terwujudnya kesetaraan gender;
 8. Terwujudnya pemenuhan hak anak;
 9. Terwujudnya masyarakat yang berbudaya maju
 10. Terwujudnya ekonomi kota yang bertumpu pada perdagangan dan industri;
 11. Berkembangnya pariwisata kota, ekonomi kreatif dan digital;
 12. Terwujudnya ketahanan pangan kota;
 13. Terwujudnya iklim investasi yang kompetitif;
 14. Terwujudnya ketenteraman dan ketertiban masyarakat;
 15. Terwujudnya kerja sama kota yang efektif;
 16. Meningkatnya tingkat penyerapan tenaga kerja;
 17. Terwujudnya kualitas pelayanan publik yang prima;
 18. Meningkatnya akuntabilitas kinerja pemerintah kota;
 19. Terwujudnya Kota Bekasi Cerdas.

Sesuai dengan Tujuan dan Sasaran Kota Bekasi dalam Rencana Pembangunan Jangka Menengah Daerah (RPJMD) Kota

PARAF KOORDINASI	
Camat Jatisampurna	
Kepala Bappelitbangda	
Kabag Hukum	

Bekasi, penyelenggaraan urusan pemerintahan pada Kecamatan terdapat dalam Tujuan yaitu :

Tujuan : Terwujudnya Tata Kelola Pemerintahan yang Akuntabel, Tertib dan Aman di Kecamatan Jatisampurna

Sasaran : 1.1 Meningkatnya Kualitas Pelayanan Publik yang Prima pada Kecamatan Jatisampurna;

1.2 Meningkatnya Ketentraman dan Ketertiban Masyarakat di Kecamatan Jatisampurna;

1.3 Meningkatnya Akuntabilitas Kinerja di Kecamatan Jatisampurna

Dalam rangka meningkatkan efisiensi dan efektifitas program, agar mampu eksis dan unggul dalam persaingan yang semakin ketat dalam lingkungan yang berubah sangat cepat, maka suatu tahapan yang konsisten dan berkelanjutan dapat meningkatkan akuntabilitas dan kinerja yang berorientasi kepada pencapaian hasil.

1.2 Landasan Hukum

Landasan hukum dan referensi dalam penyusunan Renja Kecamatan Jatisampurna Kota Bekasi Tahun 2026 adalah sebagai berikut:

1. Undang-Undang Nomor 25 Tahun 2004 tentang Sistem Perencanaan Pembangunan Nasional (Lembaran Negara Republik Indonesia Tahun 2004 Nomor 104, Tambahan Lembaran Negara Republik Indonesia Nomor 4421);
2. Undang-Undang Nomor 17 Tahun 2007 tentang Rencana Pembangunan Jangka Panjang Nasional Tahun 2005-2026 (Lembaran Negara Republik Indonesia Tahun 2007 Nomor 33, Tambahan Lembaran Negara Republik Indonesia Nomor 4700);
3. Peraturan Pemerintah Republik Indonesia Nomor 8 Tahun 2008 tentang Tahapan, Tata Cara Penyusunan Pengendalian dan Evaluasi Pelaksanaan Rencana Pembangunan Daerah (Lembaran Negara republik Indonesia Tahun 2008 Nomor 21, Tambahan Lembaran Negara Republik Indonesia Nomor 4817);
4. Undang-undang Nomor 23 Tahun 2014 tentang Pemerintah Daerah (Lembaran Negara Republik Indonesia Tahun 2014 Nomor 244,

PARAF KOORDINASI	
Camat Jatisampurna	
Kepala Bappelitbangda	
Kabag Hukum	

- Tambahan Lembaran Negara Republik Indonesia Nomor 5587) sebagaimana telah diubah dengan Undang-Undang Nomor 2 Tahun 2015 tentang Penetapan Peraturan Pemerintah Pengganti Undang-Undang Nomor 2 Tahun 2014 tentang Perubahan atas Undang-Undang Nomor 23 Tahun 2014 tentang Pemerintahan Daerah Menjadi Undang-Undang (Lembaran Negara Republik Indonesia Tahun 2015 Nomor 24, Tambahan Lembaran Negara Republik Indonesia Nomor 5657);
5. Peraturan Pemerintah Nomor 18 Tahun 2016 tentang Perangkat Daerah (Lembaran Negara Republik Indonesia Tahun 2016 Nomor 114, Tambahan Lembaran Negara Republik Indonesia Nomor 5888) sebagaimana telah diubah dengan Peraturan Pemerintah Nomor 72 Tahun 2019 tentang Perubahan atas Peraturan Nomor 18 Tahun 2016 tentang Perangkat Daerah (Lembaran Negara Republik Indonesia Tahun 2019 Nomor 187, Tambahan Lembaran Negara Republik Indonesia Nomor 6402);
 6. Peraturan Menteri Dalam Negeri Nomor 86 Tahun 2017 tentang Tata Cara Perencanaan, Pengendalian dan Evaluasi Pembangunan Daerah, Tata cara Evaluasi Rancangan Peraturan Daerah Tentang Rencana Pembangunan Jangka Panjang Daerah dan Rencana Pembangunan Jangka Menengah, serta Tata Cara Perubahan Rencana Pembangunan Jangka Menengah Daerah, dan Rencana Kerja Pemerintah Daerah (Berita Negara Republik Indonesia Tahun 2017 Nomor 1312);
 7. Peraturan Menteri Dalam Negeri Republik Indonesia Nomor 70 Tahun 2019 Tentang Sistem Informasi Pemerintah Daerah (Berita Negara Republik Indonesia Tahun 2019 Nomor 1114);
 8. Peraturan Menteri Dalam Negeri Republik Indonesia Nomor 90 Tahun 2019 Tentang Klasifikasi, Kodefikasi, Dan Nomenklatur Perencanaan Pembangunan Dan Keuangan Daerah (Berita Negara Republik Indonesia Tahun 2019 Nomor 1447);
 9. Keputusan Menteri Dalam Negeri Nomor 900.1.15.5-1317 Tahun 2023 tentang Perubahan Atas Keputusan Menteri Dalam Negeri Nomor 050-5889 Tahun 2021 tentang Hasil Verifikasi, Validasi dan Inventarisasi Pemutakhiran Klasifikasi, Kodefikasi dan Nomenklatur Perencanaan Pembangunan dan Keuangan Daerah;

PARAF KOORDINASI	
Camat Jatisampurna	
Kepala Bappelitbangda	
Kabag Hukum	

10. Instruksi Menteri Dalam Negeri Nomor 70 Tahun 2021 tentang Penyusunan Dokumen Perencanaan Pembangunan Daerah Bagi Daerah Dengan Masa Jabatan Kepala Daerah Berakhir Pada Tahun 2022;
11. Peraturan Daerah Provinsi Jawa Barat Nomor 7 Tahun 2019 tentang Perubahan Kedua Atas Peraturan Daerah Provinsi Jawa Barat Nomor 9 Tahun 2008 Tentang Rencana Pembangunan Jangka Panjang Daerah Provinsi Jawa Barat Tahun 2005-2026 (Lembaran Daerah Provinsi Jawa Barat Tahun 2019 Nomor 7);
12. Peraturan Daerah Kota Bekasi Nomor 07 Tahun 2008 tentang Kecamatan dan Kelurahan Kota Bekasi (Lembaran Daerah Kota Bekasi Tahun 2008 Nomor 7 Seri D);
13. Peraturan Wali Kota Bekasi Nomor 92 Tahun 2016 tentang Kedudukan, Susunan Organisasi, Tugas Pokok dan Fungsi Serta Tata Kerja Pada Kecamatan Kota Bekasi (Berita Daerah Kota Bekasu Tahun 2016 Nomor 92 Seri D) sebagaimana telah diubah dengan Peraturan Wali Kota Bekasi Nomor 11 Tahun 2019 Tentang Perubahan Atas Peraturan Wali Kota Bekasi Nomor 92 Tahun 2016 Tentang Kedudukan, Susunan Organisasi, Tugas Pokok dan Fungsi Serta Tata Kerja Pada Kecamatan Kota Bekasi (Berita Daerah Kota Bekasi Tahun 2019 Nomor 11 Seri D);
14. Peraturan Wali Kota Bekasi Nomor 12 Tahun 2019 Tentang Kedudukan, Susunan Organisasi, Tugas Pokok dan Fungsi Serta Tata Kerja Pada Kelurahan Kota Bekasi (Berita Daerah Kota Bekasi Tahun 2019 Nomor 12 Seri D);
15. Peraturan Wali Kota Bekasi Nomor 01.A Tahun 2021 tentang Perecanaan Pembangunan Daerah (Berita Daerah Kota Bekasi Tahun 2021 Nomor 01.A Seri E);
16. Peraturan Wali Kota Bekasi Nomor 9 Tahun 2023 tentang Rencana Pembangunan Daerah Kota Bekasi Tahun 2025-2029 (Berita Daerah Kota Bekasi Tahun 2023 Nomor 9 Seri E);
17. Peraturan Wali Kota Bekasi Nomor 14 Tahun 2023 tentang Rencana Strategis Perangkat Daerah Tahun 2025-2029 di Lingkungan Pemerintah Daerah Kota Bekasi (Berita Daerah Kota Bekasi Tahun 2023 Nomor 12 Seri E);

PARAF KOORDINASI	
Camat Jatisampurna	
Kepala Bappelitbangda	
Kabag Hukum	

18. Peraturan Wali Kota Bekasi Nomor 11 Tahun 2025 tentang Rencana Kerja Pemerintah Daerah Kota Bekasi Tahun 2026 (Berita Daerah Kota Bekasi Tahun 2025 Nomor 12 Seri E);
19. Surat Edaran Wali Kota Bekasi Nomor : 000.7/8915/BAPPELITBANGDA.AP4EP tentang Penyusunan Rancangan Awal Rencana Kerja Perangkat Daerah (Renja PD) Kota Bekasi Tahun 2026.

1.3 Maksud dan Tujuan

Maksud dari perencanaan kinerja Kecamatan Jatisampurna adalah Sebagai pedoman untuk penetapan kinerja dalam mewujudkan kinerja seperti yang telah direncanakan. Rencana kinerja ini menjadi dasar mekanisme pengecekan dan perimbangan (*check and balances*) sasaran dan program kerja atas kegiatan-kegiatan kinerja tahunan. Rencana Kerja (Renja) ini juga diharapkan dapat membatasi peluang pengelolaan yang salah dan peluang penyalahgunaan sumber daya serta memastikan kegiatan sejalan dan searah dengan misi atau tujuan akhir yang ingin dicapai Kecamatan Jatisampurna khususnya dan umumnya oleh Pemerintah Kota Bekasi.

Sedangkan tujuan dari Rencana Kerja Kecamatan Jatisampurna adalah:

1. Sebagai landasan operasional penyusunan program, kegiatan dan sub kegiatan prioritas pada Tahun 2026 dengan mengacu pada Rencana Kerja Pemerintah Daerah (RKPD) Kota Bekasi Tahun 2026.
2. Sebagai OPD *Supporting* (Pendukung) dalam rangka mencapai Tujuan RPJMD Kota Bekasi.
3. Menyusun strategi rencana pencapaian indikator kinerja pembangunan Kecamatan Jatisampurna selama tahun 3 Tahun sebagaimana yang tercantum dalam Rencana Pembangunan Daerah Kota Bekasi.

1.4 Sistematika Penulisan

Penyusunan Rencana Kerja Kecamatan Jatisampurnamengacu pada panduan Tata Cara Penyusunan Rancangan Rencana Kerja PD. Sistematika penyusunan sebagai berikut :

BAB I PENDAHULUAN

PARAF KOORDINASI	
Camat Jatisampurna	
Kepala Bappelitbangda	
Kabag Hukum	

1.1 Latar Belakang

Mengemukakan pengertian ringkas tentang Renja Kecamatan Jatisampurna, proses penyusunan Renja, keterkaitan antara Renja dengan dokumen RKPD, Renstra, dengan Renja K/L dan Renja provinsi/Kabupaten/kota, serta tindak lanjutnya dengan proses penyusunan RAPBD.

1.2 Landasan Hukum

Memuat penjelasan tentang undang-undang, peraturan pemerintah, peraturan daerah, dan ketentuan peraturan lainnya yang mengatur tentang SOTK, kewenangan, serta pedoman yang dijadikan acuan dalam penyusunan perencanaan dan penganggaran Kecamatan Jatisampurna.

1.3 Maksud dan Tujuan

Memuat penjelasan tentang maksud dan tujuan dari penyusunan Renja Kecamatan Jatisampurna Tahun 2026.

1.4 Sistematika Penulisan

Menguraikan pokok bahasan dalam penulisan Renja Kecamatan Jatisampurna, serta susunan garis besar isi dokumen.

BAB II HASIL EVALUASI RENJA PERANGKAT DAERAH TAHUN 2026

2.1 Evaluasi Pelaksanaan Renja PD Tahun Lalu dan Capaian Renstra Perangkat Daerah

Bab ini memuat kajian (review) terhadap hasil evaluasi pelaksanaan Renja Kecamatan Jatisampurna tahun 2026 dan perkiraan capaian tahun 2026, mengacu pada APBD tahun 2026. Selanjutnya dikaitkan dengan pencapaian target Renstra Kecamatan Jatisampurna berdasarkan realisasi program dan kegiatan pelaksanaan Renja Kecamatan Jatisampurna tahun sebelumnya.

2.2 Analisis Kinerja Pelayanan Perangkat Daerah

Berisikan kajian terhadap capaian kinerja pelayanan Perangkat Daerah. Berdasarkan indikator kinerja yang sudah ditentukan dalam NSPK dan SPM, maupun terhadap IKK sesuai dengan Peraturan Pemerintah Nomor 6 Tahun 2008. Jenis indikator yang dikaji, disesuaikan dengan tugas dan fungsi masing-masing

PARAF KOORDINASI	
Camat Jatisampurna	
Kepala Bappelitbangda	
Kabag Hukum	

Perangkat Daerah, serta ketentuan peraturan perundangundangan yang terkait dengan kinerja pelayanan.

2.3 Isu-isu Penting Penyelenggaraan Tugas dan Fungsi Kecamatan Jatisampurna

Isu-isu Penting Penyelenggaraan Tugas dan Fungsi Perangkat Daerah. Berisikan tingkat kinerja pelayanan Perangkat Daerah dan hal kritis yang terkait dengan pelayanan Kecamatan Jatisampurna. Permasalahan dan hambatan yang dihadapi dalam menyelenggarakan tugas dan fungsi Kecamatan Jatisampurna.

2.4 Review Terhadap Rancangan Awal RKPD

Berisikan perbandingan antara rancangan awal RPJMD dengan hasil analisis kebutuhan. Penjelasan temuan-temuan setelah proses tersebut dan catatan penting terhadap perbedaan dengan rancangan awal RPJMD.

2.5 Penelaahan Usulan Program dan Kegiatan Masyarakat

Dalam bagian ini diuraikan hasil kajian terhadap program/ kegiatan yang diusulkan para pemangku kepentingan, baik dari kelompok masyarakat terkait langsung dengan pelayanan provinsi, LSM, asosiasi-asosiasi, perguruan tinggi.

BAB III TUJUAN DAN SASARAN PERANGKAT DAERAH

Pada bagian ini dikemukakan telaahan terhadap kebijakan nasional landasan hukum serta tujuan dan sasaran Renja.

3.1 Telaahan Terhadap Kebijakan Nasional

Berisikan penelaahan yang menyangkut arah kebijakan dan prioritas pembangunan nasional dan yang terkait dengan tugas pokok dan fungsi Perangkat Daerah.

3.2 Tujuan dan sasaran Renja Kecamatan Jatisampurna

Berisikan Perumusan tujuan dan sasaran didasarkan atas rumusan isu-isu penting penyelenggaraan tugas dan fungsi Perangkat Daerah. Yang dikaitkan dengan sasaran target kinerja Renstra Perangkat Daerah.

3.3 Program dan Kegiatan

PARAF KOORDINASI	
Camat Jatisampurna	
Kepala Bappelitbangda	
Kabag Hukum	

Pada bagian ini berisikan Faktor-faktor yang menjadi bahan pertimbangan terhadap rumusan program dan kegiatan. Uraian garis besar mengenai rekapitulasi program dan kegiatan. Penjelasan jika rumusan program dan kegiatan tidak sesuai dengan rancangan awal RPJMD, baik jenis program/kegiatan, pagu indikatif, maupun kombinasi keduanya.

BAB IV RENCANA KERJA DAN PENDANAAN PERANGKAT DAERAH

Pada bagian ini dikemukakan Program dan Kegiatan yang akan dilakukan setahun kedepan serta Pendanaannya.

BAB V PENUTUP

Dalam bab penutup akan dijabarkan kaidah pelaksanaan yang meliputi penjelasan mengenai fungsi Renja Perubahan atas kinerja tahunan. Disamping itu juga akan diberikan catatan dan harapan Camat Jatisampurna.

BAB II HASIL EVALUASI RENJA KECAMATAN JATISAMPURNA TAHUN 2026

2.1 Evaluasi Pelaksanaan Renja Kecamatan Jatisampurna Tahun 2026 dan Capaian Renstra Kecamatan Jatisampurna

Capaian pelaksanaan kegiatan-kegiatan atau program yang telah disusun dapat dilihat berdasarkan laporan Akuntabilitas Kinerja Pemerintah. Akuntabilitas merupakan suatu bentuk perwujudan kewajiban untuk mempertanggung jawabkan keberhasilan atau kegagalan pelaksanaan misi organisasi dalam pencapaian tujuantujuan dan sasaran yang telah ditetapkan melalui suatu media pertanggungjawaban yang dilaksanakan secara periodik. Terkait dengan hal tersebut Rencana Kerja (Renja) Kecamatan Jatisampurna ini menyajikan dasar pengukuran kinerja kegiatan dan Pengukuran Kinerja Sasaran dari hasil yang telah diraih atau dilaksanakan oleh Kecamatan Jatisampurna.

Realisasi program yang direncanakan sesuai yang telah ditentukan dan telah memenuhi target, dampak dari target capaian terhadap

PARAF KOORDINASI	
Camat Jatisampurna	
Kepala Bappelitbangda	
Kabag Hukum	

Renstra yaitu semua program yang dilaksanakan dan direncanakan dapat tercapai. Pengukuran kinerja kegiatan dan Pengukuran Kinerja Sasaran melalui tahapan sebagai berikut:

a. Penetapan Indikator Kinerja

Penetapan Indikator Kinerja merupakan ukuran kuantitatif dan kualitatif yang menggambarkan tingkat pencapaian suatu kegiatan yang telah ditetapkan. Indikator kinerja kegiatan meliputi indikator masukan, keluaran dan hasil. Indikator-indikator tersebut dapat berupa dana, sumber daya manusia, laporan, bukudan sebagainya. Penetapan indikator kinerja ini diikuti dengan penetapan besarnya indikator kinerja untuk masing-masing jenis indikator yang telah ditetapkan.

b. Capaian Analisis Kinerja

Pengukuran kinerja dilakukan dengan menggunakan indikator kinerja program. Pengukuran ini dilakukan dengan memanfaatkan data kinerja dan Laporan Capaian Kinerja. Indikator-indikator tersebut adalah Indeks Kepuasan Masyarakat, Presentase Wilayah tertib dan Nilai Akuntabilitas Kinerja Instansi Pemerintah Kecamatan Jatisampurna. Indikator yang sesuai target dikarenakan adanya monitoring secara berkala (setiap triwulan) yang dilakukan oleh internal Kecamatan Jatisampurna dalam bentuk evaluasi internal. Selain itu, adanya peran serta masyarakat maupun stakeholder terkait mampu mendongkrak nilai capaian sesuai target. Kebijakan perencanaan dan penganggaran kedepan perlu terus dievaluasi sehingga diharapkan di tahun-tahun kedepan seluruh Program, Kegiatan dan sub Kegiatan tetap mencapai target bahkan melebihi.

Adapun capaian analisis kinerja dan rekapitulasi pelaksanaan Renja dapat dilihat pada tabel 2.1

PARAF KOORDINASI	
Camat Jatisampurna	
Kepala Bappelitbangda	
Kabag Hukum	

Tabel 2.1
Rekapitulasi Evaluasi Hasil Pelaksanaan Renja Kecamatan Jatisampurna
Dan Pencapaian Renstra Kecamatan Jatisampurna Sampai Dengan Tahun 2025 Kota Bekasi

Kode	Urusan / Bidang Urusan / Program / Kegiatan / Sub Kegiatan	INDIKATOR PROGRAM / KEGIATAN / SUB KEGIATAN	TARGET KINERJA CAPAIAN PROGRAM RENSTRA 2024-2026	TARGET DAN REALISASI KINERJA PROGRAM DAN KEGIATAN 2026			TARGET PROGRAM DAN KEGIATAN (RENJA PERANGKAT DAERAH TAHUN 2025)	PERKIRAAN REALISASI CAPAIAN TARGET RENSTRA SKPD S/D TAHUN BERJALAN		CATATAN PENTING
				TARGET RENJA OPD TAHUN 2024	REALISASI RENJA OPD TAHUN 2024	TINGKAT REALISASI (%)		REALISASI CAPAIAN PROGRAM DAN KEGIATAN S/D TAHUN BERJALAN (TAHUN 2025)	TINGKAT CAPAIAN REALISASI TARGET RENSTRA (%)	
7		UNSUR KEWILAYAHAN								
7	0	KECAMATAN ADMINISTRASI								
7	0	PROGRAM PENUNJANG URUSAN PEMERINTAHAN DAERAH KABUPATEN/KOTA	Optimalisasi Peningkatan Kapasitas Sumber Daya Aparatur	100%	100%	100%	100%	100%	100%	
7	0	Perencanaan, Penganggaran, dan Evaluasi Kinerja Perangkat Daerah	Terpenuhinya Penyusunan Perencanaan, Penganggaran, dan Evaluasi Kinerja Perangkat Daerah	100%	100%	100%	100%	100%	100%	
7	0	Koordinasi dan Penyusunan Laporan Capaian Kinerja dan Ikhtisar Realisasi Kinerja SKPD	Jumlah Laporan Capaian Kinerja dan Ikhtisar Realisasi Kinerja SKPD dan Laporan Hasil Koordinasi Penyusunan Laporan Capaian Kinerja dan Ikhtisar Realisasi Kinerja SKPD.	6 Laporan	6 Laporan	100%	6 Laporan	3 Laporan	50%	

PARAF KOORDINASI	
Camat Jatisampurna	
Kepala Bappelitbangda	
Kabag Hukum	

Kode	Urusan / Bidang Urusan / Program / Kegiatan / Sub Kegiatan	INDIKATOR PROGRAM / KEGIATAN / SUB KEGIATAN	TARGET KINERJA CAPAIAN PROGRAM RENSTRA 2024-2026	TARGET DAN REALISASI KINERJA PROGRAM DAN KEGIATAN 2026			TARGET PROGRAM DAN KEGIATAN (RENJA PERANGKAT DAERAH TAHUN 2025)	PERKIRAAN REALISASI CAPAIAN TARGET RENSTRA SKPD S/D TAHUN BERJALAN		CATATAN PENTING			
				TARGET RENJA OPD TAHUN 2024	REALISASI RENJA OPD TAHUN 2024	TINGKAT REALISASI (%)		REALISASI CAPAIAN PROGRAM DAN KEGIATAN S/D TAHUN BERJALAN (TAHUN 2025)	TINGKAT CAPAIAN REALISASI TARGET RENSTRA (%)				
		Optimalisasi pengembangan sistem pelaporan capaian kinerja dan keuangan	100%	100%	100%	100%	100%	100%					
7 0 1	0 1	2.0 2	Administrasi Keuangan Perangkat Daerah	Terpenuhinya Keuangan Perangkat Daerah	100%	100%	100%	100%	100%				
7 1	0 1	2.0 2	0 1	Penyediaan Gaji dan Tunjangan ASN	Jumlah Orang yang Menerima Gaji dan Tunjangan ASN	732 Orang/bulan	732 Orang/bulan	732 Orang/bulan	100%	1303 Orang/bulan	651 Orang/bulan	50%	
7 1	0 1	2.0 2	0 7	Koordinasi dan Penyusunan Laporan Keuangan Bulanan/ Triwulanan/ Semesteran SKPD	Jumlah Laporan Keuangan Akhir Tahun SKPD dan Laporan Hasil Koordinasi Penyusunan Laporan Keuangan Akhir Tahun SKPD	1 Laporan	1 Laporan	1 Laporan	100%	1 Laporan	-	-	
				Optimalisasi Peningkatan Kapasitas Sumber Daya Aparatur		100%	100%	100%	100%	100%	100%		
				Administrasi Kepegawaian Perangkat Daerah	Terpenuhinya Administrasi Kepegawaian Perangkat Daerah	100%	100%	100%	100%	100%	100%		

PARAF KOORDINASI	
Camat Jatisampurna	
Kepala Bappelitbangda	
Kabag Hukum	

Kode	Urusan / Bidang Urusan / Program / Kegiatan / Sub Kegiatan	INDIKATOR PROGRAM / KEGIATAN / SUB KEGIATAN	TARGET KINERJA CAPAIAN PROGRAM RENSTRA 2024-2026	TARGET DAN REALISASI KINERJA PROGRAM DAN KEGIATAN 2026			TARGET PROGRAM DAN KEGIATAN (RENJA PERANGKAT DAERAH TAHUN 2025)	PERKIRAAN REALISASI CAPAIAN TARGET RENSTRA SKPD S/D TAHUN BERJALAN		CATATAN PENTING			
				TARGET RENJA OPD TAHUN 2024	REALISASI RENJA OPD TAHUN 2024	TINGKAT REALISASI (%)		REALISASI CAPAIAN PROGRAM DAN KEGIATAN S/D TAHUN BERJALAN (TAHUN 2025)	TINGKAT CAPAIAN REALISASI TARGET RENSTRA (%)				
	Pendidikan dan Pelatihan Pegawai Berdasarkan Tugas dan Fungsi	Jumlah Pegawai Berdasarkan Tugas dan Fungsi yang Mengikuti Pendidikan dan Pelatihan	2 Orang	2 Orang	2 Orang	100%	2 Orang	-	-				
	Bimbingan Teknis Implementasi Peraturan Perundang-undangan	Jumlah orang yang mengikuti Bimbingan Teknis Implementasi Peraturan Perundang-Undangan	74 Orang	-	-	-	54 Orang	-	-				
		Optimalisasi Peningkatan Kapasitas Sumber Daya Aparatur	100%	100%	100%	100%	100%	100%	100%				
7	0 1	0 1	2.0 6		Administrasi Umum Perangkat Daerah	Terpenuhinya Administrasi Umum Perangkat Daerah	100%	100%	100%	100%			
7	0 1	0 1	2.0 6	0 1	Penyediaan Komponen Instalasi Listrik/Penerangan Bangunan Kantor	Jumlah Paket Komponen Listrik/ Penerangan Bangunan Kantor yang di sediakan	1 Paket	1 Paket	1 Paket	100%	1 Paket	-	
7	0 1	0 1	2.0 6	0 4	Penyediaan Bahan Logistik Kantor	Jumlah Paket Bahan Logistik Kantor yang Disediakan	5 Paket	5 Paket	5 Paket	100%	5 Paket	100%	

PARAF KOORDINASI	
Camat Jatisampurna	
Kepala Bappelitbangda	
Kabag Hukum	

Kode	Urusan / Bidang Urusan / Program / Kegiatan / Sub Kegiatan	INDIKATOR PROGRAM / KEGIATAN / SUB KEGIATAN	TARGET KINERJA CAPAIAN PROGRAM RENSTRA 2024-2026	TARGET DAN REALISASI KINERJA PROGRAM DAN KEGIATAN 2026			TARGET PROGRAM DAN KEGIATAN (RENJA PERANGKAT DAERAH TAHUN 2025)	PERKIRAAN REALISASI CAPAIAN TARGET RENSTRA SKPD S/D TAHUN BERJALAN		CATATAN PENTING
				TARGET RENJA OPD TAHUN 2024	REALISASI RENJA OPD TAHUN 2024	TINGKAT REALISASI (%)		REALISASI CAPAIAN PROGRAM DAN KEGIATAN S/D TAHUN BERJALAN (TAHUN 2025)	TINGKAT CAPAIAN REALISASI TARGET RENSTRA (%)	
7 0 1 0 1 6 5	Penyediaan Barang Cetak dan Penggandaan	Jumlah Paket Barang Cetak dan Penggandaan yang Disediakan	1 Paket	1 Paket	1 Paket	100%	1 Paket	1 Paket	100%	
7 0 1 0 1 6 6	Penyediaan Bahan Bacaan dan Peraturan Perundang-undangan	Jumlah Dokumen Bahan Bacaan dan Peraturan Perundang-Undangan yang Disediakan	12 Dokumen	12 Dokumen	12 Dokumen	100%	12 Dokumen	6 Dokumen	50%	
7 0 1 0 1 6 9	Penyelenggaraan Rapat Koordinasi dan Konsultasi SKPD	Jumlah Laporan Penyelenggaraan Rapat Koordinasi dan Konsultasi SKPD	12 Laporan	12 Laporan	12 Laporan	100%	12 Laporan	6 Laporan	50%	
7 1 1 2,0 6 8	Fasilitasi Kunjungan Tamu	Jumlah Laporan Fasilitasi Kunjungan Tamu	12 Laporan	12 Laporan	12 Laporan	100%	12 Laporan	-	-	
7 0 1 0 1 6 0	Penatausahaan Arsip Dinamis pada SKPD	Jumlah Dokumen Penatausahaan Arsip Dinamis pada SKPD	1 Dokumen	1 Dokumen	1 Dokumen	100%	1 Dokumen	1 Dokumen	1 Dokumen	
		Optimalisasi Peningkatan Sarana dan Prasarana Aparatur								
7 0 1 0 1 7	Pengadaan Barang Milik Daerah Penunjang	Terpenuhinya Pengadaan Barang Milik Daerah Penunjang	100%	100%	100%	100%	100%	100%	100%	

PARAF KOORDINASI	
Camat Jatisampurna	
Kepala Bappelitbangda	
Kabag Hukum	

Kode	Urusan / Bidang Urusan / Program / Kegiatan / Sub Kegiatan	INDIKATOR PROGRAM / KEGIATAN / SUB KEGIATAN	TARGET KINERJA CAPAIAN PROGRAM RENSTRA 2024-2026	TARGET DAN REALISASI KINERJA PROGRAM DAN KEGIATAN 2026			TARGET PROGRAM DAN KEGIATAN (RENJA PERANGKAT DAERAH TAHUN 2025)	PERKIRAAN REALISASI CAPAIAN TARGET RENSTRA SKPD S/D TAHUN BERJALAN		CATATAN PENTING
				TARGET RENJA OPD TAHUN 2024	REALISASI RENJA OPD TAHUN 2024	TINGKAT REALISASI (%)		REALISASI CAPAIAN PROGRAM DAN KEGIATAN S/D TAHUN BERJALAN (TAHUN 2025)	TINGKAT CAPAIAN REALISASI TARGET RENSTRA (%)	
		Urusan Pemerintah Daerah	Urusan Pemerintah Daerah							
7 0 1 0 1 7 0 6		Pengadaan Peralatan dan Mesin Lainnya	Jumlah Unit Peralatan dan Mesin Lainnya yang Disediakan	35 Unit	35 Unit	35 Unit	100%	35 Unit	-	-
		Optimalisasi Pelayanan Administrasi Perkantoran		100%	100%	100%	100%	100%	100%	
7 0 1 0 1 8		Penyediaan Jasa Penunjang Urusan Pemerintahan Daerah	Terpenuhinya Pengadaan Barang Milik Daerah Penunjang Urusan Pemerintahan Daerah	100%	100%	100%	100%	100%	100%	
7 0 1 0 1 8 0 2		Penyediaan Jasa Komunikasi, Sumber Daya Air dan Listrik	Jumlah Laporan Penyediaan Jasa Komunikasi, Sumber Daya Air dan Listrik yang Disediakan	12 Laporan	12 Laporan	12 Laporan	100%	12 Laporan	6 Laporan	50%
7 0 1 0 1 8 0 4		Penyediaan Jasa Pelayanan Umum Kantor	Jumlah Laporan Penyediaan Jasa Pelayanan Umum Kantor yang Disediakan	12 Laporan	12 Laporan	12 Laporan	100%	12 Laporan	6 Laporan	50%

PARAF KOORDINASI	
Camat Jatisampurna	
Kepala Bappelitbangda	
Kabag Hukum	

Kode	Urusan / Bidang Urusan / Program / Kegiatan / Sub Kegiatan	INDIKATOR PROGRAM / KEGIATAN / SUB KEGIATAN	TARGET KINERJA CAPAIAN PROGRAM RENSTRA 2024-2026	TARGET DAN REALISASI KINERJA PROGRAM DAN KEGIATAN 2026			TARGET PROGRAM DAN KEGIATAN (RENJA PERANGKAT DAERAH TAHUN 2025)	PERKIRAAN REALISASI CAPAIAN TARGET RENSTRA SKPD S/D TAHUN BERJALAN		CATATAN PENTING
				TARGET RENJA OPD TAHUN 2024	REALISASI RENJA OPD TAHUN 2024	TINGKAT REALISASI (%)		REALISASI CAPAIAN PROGRAM DAN KEGIATAN S/D TAHUN BERJALAN (TAHUN 2025)	TINGKAT CAPAIAN REALISASI TARGET RENSTRA (%)	
7 0 1 0 1 2.0 9	Pemeliharaan Barang Milik Daerah Penunjang Urusan Pemerintahan Daerah	Optimalisasi Peningkatan Sarana dan Prasarana Aparatur	100%	100%	100%	100%	100%	100%		
7 0 1 0 1 2.0 9 0 1	Penyediaan Jasa Pemeliharaan, Biaya Pemeliharaan, dan Pajak Kendaraan Perorangan Dinas atau Kendaraan Dinas Jabatan	Jumlah Kendaraan Perorangan Dinas atau Kendaraan Dinas Jabatan yang Dipelihara dan dibayarkan Pajaknya	2 Unit	2 Unit	2 Unit	100%	2 Unit	2 Unit		
7 0 1 0 1 2.0 9 0 2	Penyediaan Jasa Pemeliharaan, Biaya Pemeliharaan, Pajak dan Perizinan Kendaraan Dinas Operasional atau Lapangan	Jumlah Kendaraan Dinas Operasional atau Lapangan yang Dipelihara dan dibayarkan Pajak dan Perizinannya	42 Unit	42 Unit	42 Unit	100%	42 Unit	21 Unit	50%	

PARAF KOORDINASI	
Camat Jatisampurna	
Kepala Bappelitbangda	
Kabag Hukum	

Kode	Urusan / Bidang Urusan / Program / Kegiatan / Sub Kegiatan	INDIKATOR PROGRAM / KEGIATAN / SUB KEGIATAN	TARGET KINERJA CAPAIAN PROGRAM RENSTRA 2024-2026	TARGET DAN REALISASI KINERJA PROGRAM DAN KEGIATAN 2026			TARGET PROGRAM DAN KEGIATAN (RENJA PERANGKAT DAERAH TAHUN 2025)	PERKIRAAN REALISASI CAPAIAN TARGET RENSTRA SKPD S/D TAHUN BERJALAN		CATATAN PENTING
				TARGET RENJA OPD TAHUN 2024	REALISASI RENJA OPD TAHUN 2024	TINGKAT REALISASI (%)		REALISASI CAPAIAN PROGRAM DAN KEGIATAN S/D TAHUN BERJALAN (TAHUN 2025)	TINGKAT CAPAIAN REALISASI TARGET RENSTRA (%)	
7 0 1 0 1 9 0 6	Pemeliharaan Peralatan dan Mesin Lainnya	Jumlah Peralatan dan Mesin Lainnya yang Dipelihara	29 Unit	29 Unit	29 Unit	100%	29 Unit	14 Unit	50%	
7 0 1 0 1 9 0 9	Pemeliharaan/Rehabilitasi Gedung Kantor dan Bangunan Lainnya	Jumlah Gedung Kantor dan Bangunan Lainnya yang Dipelihara/ Direhabilitasi	1 Unit	1 Unit	1 Unit	100%	1 Unit	1 Unit	1 Unit	
7 0 1 0 2	PROGRAM PENYELENGGARAAN PEMERINTAHAN DAN PELAYANAN PUBLIK	Persentase Peningkatan Kepuasan Masyarakat di Kecamatan	100%	100%	100%	100%	100%	100%	100%	
		Capaian terhadap masyarakat								
7 0 1 0 2 0 3	Koordinasi Pemeliharaan Prasarana dan Sarana Pelayanan Umum	Capaian terhadap Masyarakat	100%	100%	100%	100%	100%	100%	50%	
7 0 1 0 2 0 3 0 1	Koordinasi/Sinergi dengan Perangkat Daerah dan/atau Instansi Vertikal yang Terkait dalam	Jumlah Dokumen Koordinasi/Sinergi dengan Perangkat Daerah dan/atau Instansi Vertikal yang Terkait dalam	12 Dokumen	12 Dokumen	12 Dokumen	100%	12 Dokumen	6 Dokumen	50%	

PARAF KOORDINASI	
Camat Jatisampurna	
Kepala Bappelitbangda	
Kabag Hukum	

Kode	Urusan / Bidang Urusan / Program / Kegiatan / Sub Kegiatan	INDIKATOR PROGRAM / KEGIATAN / SUB KEGIATAN	TARGET KINERJA CAPAIAN PROGRAM RENSTRA 2024-2026	TARGET DAN REALISASI KINERJA PROGRAM DAN KEGIATAN 2026			TARGET PROGRAM DAN KEGIATAN (RENJA PERANGKAT DAERAH TAHUN 2025)	PERKIRAAN REALISASI CAPAIAN TARGET RENSTRA SKPD S/D TAHUN BERJALAN		CATATAN PENTING
				TARGET RENJA OPD TAHUN 2024	REALISASI RENJA OPD TAHUN 2024	TINGKAT REALISASI (%)		REALISASI CAPAIAN PROGRAM DAN KEGIATAN S/D TAHUN BERJALAN (TAHUN 2025)	TINGKAT CAPAIAN REALISASI TARGET RENSTRA (%)	
		Pemeliharaan Sarana dan Prasarana Pelayanan Umum								
7 0 1 0 2 3 0 1	Koordinasi/Sinergi dengan Perangkat Daerah dan/atau Instansi Vertikal yang Terkait dalam Pemeliharaan Sarana dan Prasarana Pelayanan Umum	Jumlah Dokumen Koordinasi/Sinergi dengan Perangkat Daerah dan/atau Instansi Vertikal yang Terkait dalam Pemeliharaan Sarana dan Prasarana Pelayanan Umum	2 Dokumen	2 Dokumen	2 Dokumen	100%	2 Dokumen	-	-	
7 0 1 0 2 3 0 1	Koordinasi/Sinergi dengan Perangkat Daerah dan/atau Instansi Vertikal yang Terkait dalam Pemeliharaan Sarana dan Prasarana Pelayanan Umum	Jumlah Dokumen Koordinasi/Sinergi dengan Perangkat Daerah dan/atau Instansi Vertikal yang Terkait dalam Pemeliharaan Sarana dan Prasarana Pelayanan Umum	2 Dokumen	2 Dokumen	2 Dokumen	100%	2 Dokumen	-	-	
7 0 1 0 2 3 0 1	Koordinasi/Sinergi dengan Perangkat Daerah dan/atau Instansi Vertikal yang	Jumlah Dokumen Koordinasi/Sinergi dengan Perangkat Daerah dan/atau Instansi Vertikal	2 Dokumen	2 Dokumen	2 Dokumen		2 Dokumen	-	-	

PARAF KOORDINASI	
Camat Jatisampurna	
Kepala Bappelitbangda	
Kabag Hukum	

Kode	Urusan / Bidang Urusan / Program / Kegiatan / Sub Kegiatan	INDIKATOR PROGRAM / KEGIATAN / SUB KEGIATAN	TARGET KINERJA CAPAIAN PROGRAM RENSTRA 2024-2026	TARGET DAN REALISASI KINERJA PROGRAM DAN KEGIATAN 2026			TARGET PROGRAM DAN KEGIATAN (RENJA PERANGKAT DAERAH TAHUN 2025)	PERKIRAAN REALISASI CAPAIAN TARGET RENSTRA SKPD S/D TAHUN BERJALAN		CATATAN PENTING
				TARGET RENJA OPD TAHUN 2024	REALISASI RENJA OPD TAHUN 2024	TINGKAT REALISASI (%)		REALISASI CAPAIAN PROGRAM DAN KEGIATAN S/D TAHUN BERJALAN (TAHUN 2025)	TINGKAT CAPAIAN REALISASI TARGET RENSTRA (%)	
		Terkait dalam Pemeliharaan Sarana dan Prasarana Pelayanan Umum				100%				
7 0 1 0 2 3 0 1	Koordinasi/Sinergi dengan Perangkat Daerah dan/atau Instansi Vertikal yang Terkait dalam Pemeliharaan Sarana dan Prasarana Pelayanan Umum	Jumlah Dokumen Koordinasi/Sinergi dengan Perangkat Daerah dan/atau Instansi Vertikal yang Terkait dalam Pemeliharaan Sarana dan Prasarana Pelayanan Umum	2 Dokumen	2 Dokumen	2 Dokumen	100%	2 Dokumen	-	-	
7 0 1 0 2 3 0 1	Koordinasi/Sinergi dengan Perangkat Daerah dan/atau Instansi Vertikal yang Terkait dalam Pemeliharaan Sarana dan Prasarana Pelayanan Umum	Jumlah Dokumen Koordinasi/Sinergi dengan Perangkat Daerah dan/atau Instansi Vertikal yang Terkait dalam Pemeliharaan Sarana dan Prasarana Pelayanan Umum	12 Dokumen	12 Dokumen	12 Dokumen	100%	12 Dokumen	-	-	
7 0 1 0 2 4	Pelaksanaan Urusan Pemerintahan yang	Persentase Peningkatan Kepuasan Masyarakat di Kecamatan	100%	100%	100%	100%	100%	100%		

PARAF KOORDINASI	
Camat Jatisampurna	
Kepala Bappelitbangda	
Kabag Hukum	

Kode	Urusan / Bidang Urusan / Program / Kegiatan / Sub Kegiatan	INDIKATOR PROGRAM / KEGIATAN / SUB KEGIATAN	TARGET KINERJA CAPAIAN PROGRAM RENSTRA 2024-2026	TARGET DAN REALISASI KINERJA PROGRAM DAN KEGIATAN 2026			TARGET PROGRAM DAN KEGIATAN (RENJA PERANGKAT DAERAH TAHUN 2025)	PERKIRAAN REALISASI CAPAIAN TARGET RENSTRA SKPD S/D TAHUN BERJALAN		CATATAN PENTING
				TARGET RENJA OPD TAHUN 2024	REALISASI RENJA OPD TAHUN 2024	TINGKAT REALISASI (%)		REALISASI CAPAIAN PROGRAM DAN KEGIATAN S/D TAHUN BERJALAN (TAHUN 2025)	TINGKAT CAPAIAN REALISASI TARGET RENSTRA (%)	
		Dilimpahkan kepada Camat								
7 0 1 2 4 3	Pelaksanaan Urusan Pemerintahan yang Terkait dengan Kewenangan Lain yang Dilimpahkan	Jumlah Laporan Pelaksanaan Kewenangan Lain yang Dilimpahkan	12 Laporan	12 Laporan	12 Laporan	100%n	12 Laporan	6 Laporan	50%	
7 0 1 3	PROGRAM PEMBERDAYAAN MASYARAKAT DESA DAN KELURAHAN	Persentase Jumlah Kelembagaan Kemasyarakatan yang Aktif	100%	100%	100%	100%	100%	100%	100%	
7 0 1 3 2	Kegiatan Pemberdayaan Kelurahan	Terlaksananya Pemberdayaan Masyarakat	100%	100%	100%	100%	100%	100%	100%	
7 0 1 3 2 1	Peningkatan Partisipasi Masyarakat dalam Forum Musyawarah Perencanaan Pembangunan di Kelurahan	Jumlah Lembaga Kemasyarakatan yang Berpartisipasi dalam Forum Musyawarah Perencanaan Pembangunan di Kelurahan	6 Lembaga Kemasyarakatan	6 Lembaga Kemasyarakatan	6 Lembaga Kemasyarakatan	100%	6 Lembaga Kemasyarakatan	6 Lembaga Kemasyarakatan	100%	

PARAF KOORDINASI	
Camat Jatisampurna	
Kepala Bappelitbangda	
Kabag Hukum	

Kode	Urusan / Bidang Urusan / Program / Kegiatan / Sub Kegiatan	INDIKATOR PROGRAM / KEGIATAN / SUB KEGIATAN	TARGET KINERJA CAPAIAN PROGRAM RENSTRA 2024-2026	TARGET DAN REALISASI KINERJA PROGRAM DAN KEGIATAN 2026			TARGET PROGRAM DAN KEGIATAN (RENJA PERANGKAT DAERAH TAHUN 2025)	PERKIRAAN REALISASI CAPAIAN TARGET RENSTRA SKPD S/D TAHUN BERJALAN		CATATAN PENTING
				TARGET RENJA OPD TAHUN 2024	REALISASI RENJA OPD TAHUN 2024	TINGKAT REALISASI (%)		REALISASI CAPAIAN PROGRAM DAN KEGIATAN S/D TAHUN BERJALAN (TAHUN 2025)	TINGKAT CAPAIAN REALISASI TARGET RENSTRA (%)	
7 0 1 3 2 0	Pembangunan Sarana dan Prasarana Kelurahan	Jumlah Sarana dan Prasarana Kelurahan yang Terbangun	1 Unit	1 Unit	1 Unit	100%	1 Unit	1 Unit	100%	
7 0 1 3 2 0	Pembangunan Sarana dan Prasarana Kelurahan	Jumlah Sarana dan Prasarana Kelurahan yang Terbangun	1 Unit	1 Unit	1 Unit	100%	1 Unit	1 Unit	100%	
7 0 1 3 2 0	Pembangunan Sarana dan Prasarana Kelurahan	Jumlah Sarana dan Prasarana Kelurahan yang Terbangun	1 Unit	1 Unit	1 Unit	100%	1 Unit	1 Unit	100%	
7 0 1 3 2 0	Pembangunan Sarana dan Prasarana Kelurahan	Jumlah Sarana dan Prasarana Kelurahan yang Terbangun	1 Unit	1 Unit	1 Unit	100%	1 Unit	1 Unit	100%	
7 0 1 3 2 0	Pembangunan Sarana dan Prasarana Kelurahan	Jumlah Sarana dan Prasarana Kelurahan yang Terbangun	1 Unit	1 Unit	1 Unit	100%	1 Unit	1 Unit	100%	
7 0 1 3 2 3	Pemberdayaan Masyarakat di Kelurahan (Kecamatan Jatisampurna)	Jumlah Pokmas dan Ormas yang Melaksanakan Pemberdayaan Masyarakat di Kelurahan	7 Pokmas / Ormas	7 Pokmas / Ormas	7 Pokmas / Ormas	100%	7 Pokmas / Ormas	7 Pokmas / Ormas	7 Pokmas / Ormas	
7 0 1 3 2 3	Pemberdayaan Masyarakat di	Jumlah Pokmas dan Ormas yang Melaksanakan	123 Pokmas / Ormas	123 Pokmas / Ormas	123 Pokmas / Ormas	100%	123 Pokmas / Ormas	123 Pokmas / Ormas	123 Pokmas / Ormas	

PARAF KOORDINASI	
Camat Jatisampurna	
Kepala Bappelitbangda	
Kabag Hukum	

Kode	Urusan / Bidang Urusan / Program / Kegiatan / Sub Kegiatan	INDIKATOR PROGRAM / KEGIATAN / SUB KEGIATAN	TARGET KINERJA CAPAIAN PROGRAM RENSTRA 2024-2026	TARGET DAN REALISASI KINERJA PROGRAM DAN KEGIATAN 2026			TARGET PROGRAM DAN KEGIATAN (RENJA PERANGKAT DAERAH TAHUN 2025)	PERKIRAAN REALISASI CAPAIAN TARGET RENSTRA SKPD S/D TAHUN BERJALAN		CATATAN PENTING
				TARGET RENJA OPD TAHUN 2024	REALISASI RENJA OPD TAHUN 2024	TINGKAT REALISASI (%)		REALISASI CAPAIAN PROGRAM DAN KEGIATAN S/D TAHUN BERJALAN (TAHUN 2025)	TINGKAT CAPAIAN REALISASI TARGET RENSTRA (%)	
		Kelurahan (Kelurahan Jatisampurna)	Pemberdayaan Masyarakat di Kelurahan							
7 0 1 3 2 3		Pemberdayaan Masyarakat di Kelurahan (Kelurahan Jatiraden)	Jumlah Pokmas dan Ormas yang Melaksanakan Pemberdayaan Masyarakat di Kelurahan	269 Pokmas / Ormas	269 Pokmas / Ormas	269 Pokmas / Ormas	100%	269 Pokmas / Ormas	269 Pokmas / Ormas	269 Pokmas / Ormas
7 0 1 3 2 3		Pemberdayaan Masyarakat di Kelurahan (Kelurahan Jatirangga)	Jumlah Pokmas dan Ormas yang Melaksanakan Pemberdayaan Masyarakat di Kelurahan	279 Pokmas / Ormas	279 Pokmas / Ormas	279 Pokmas / Ormas	100%	279 Pokmas / Ormas	279 Pokmas / Ormas	279 Pokmas / Ormas
7 0 1 3 2 3		Pemberdayaan Masyarakat di Kelurahan (Kelurahan Jatiranggon)	Jumlah Pokmas dan Ormas yang Melaksanakan Pemberdayaan Masyarakat di Kelurahan	51 Pokmas / Ormas	51 Pokmas / Ormas	51 Pokmas / Ormas	100%	51 Pokmas / Ormas	51 Pokmas / Ormas	51 Pokmas / Ormas
7 0 1 3 2 3		Pemberdayaan Masyarakat di Kelurahan (Kelurahan Jatikarya)	Jumlah Pokmas dan Ormas yang Melaksanakan Pemberdayaan Masyarakat di Kelurahan	259 Pokmas / Ormas	259 Pokmas / Ormas	259 Pokmas / Ormas	100%	259 Pokmas / Ormas	259 Pokmas / Ormas	259 Pokmas / Ormas

PARAF KOORDINASI	
Camat Jatisampurna	
Kepala Bappelitbangda	
Kabag Hukum	

Kode	Urusan / Bidang Urusan / Program / Kegiatan / Sub Kegiatan	INDIKATOR PROGRAM / KEGIATAN / SUB KEGIATAN	TARGET KINERJA CAPAIAN PROGRAM RENSTRA 2024-2026	TARGET DAN REALISASI KINERJA PROGRAM DAN KEGIATAN 2026			TARGET PROGRAM DAN KEGIATAN (RENJA PERANGKAT DAERAH TAHUN 2025)	PERKIRAAN REALISASI CAPAIAN TARGET RENSTRA SKPD S/D TAHUN BERJALAN		CATATAN PENTING
				TARGET RENJA OPD TAHUN 2024	REALISASI RENJA OPD TAHUN 2024	TINGKAT REALISASI (%)		REALISASI CAPAIAN PROGRAM DAN KEGIATAN S/D TAHUN BERJALAN (TAHUN 2025)	TINGKAT CAPAIAN REALISASI TARGET RENSTRA (%)	
7 0 1 3 2 0 4	Evaluasi Kelurahan	Jumlah Laporan Hasil Evaluasi Kelurahan	12 Laporan	12 Laporan	12 Laporan	100%	12 Laporan	6 Laporan	50%	
7 0 1 3 3	Pemberdayaan Lembaga Kemasyarakatan Tingkat Kecamatan	Terlaksananya Pemberdayaan Masyarakat	100%	100%	100%	100%	100%	100%	100%	
7 0 1 3 3 0 1	Penyelenggaraan Lembaga Kemasyarakatan	Jumlah Lembaga Kemasyarakatan yang Diselenggarakan	2 Lembaga Kemasyarakatan	2 Lembaga Kemasyarakatan	2 Lembaga Kemasyarakatan	100%	2 Lembaga Kemasyarakatan	2 Lembaga Kemasyarakatan	100%	
7 0 1 3 3 0 1	Penyelenggaraan Lembaga Kemasyarakatan	Jumlah Lembaga Kemasyarakatan yang Diselenggarakan	2 Lembaga Kemasyarakatan	2 Lembaga Kemasyarakatan	2 Lembaga Kemasyarakatan	100%	2 Lembaga Kemasyarakatan	2 Lembaga Kemasyarakatan	100%	
7 0 1 3 3 0 1	Penyelenggaraan Lembaga Kemasyarakatan	Jumlah Lembaga Kemasyarakatan yang Diselenggarakan	2 Lembaga Kemasyarakatan	2 Lembaga Kemasyarakatan	2 Lembaga Kemasyarakatan	100%	2 Lembaga Kemasyarakatan	2 Lembaga Kemasyarakatan	100%	
7 0 1 3 3 0 1	Penyelenggaraan Lembaga Kemasyarakatan	Jumlah Lembaga Kemasyarakatan yang Diselenggarakan	2 Lembaga Kemasyarakatan	2 Lembaga Kemasyarakatan	2 Lembaga Kemasyarakatan	100%	2 Lembaga Kemasyarakatan	2 Lembaga Kemasyarakatan	100%	

PARAF KOORDINASI	
Camat Jatisampurna	
Kepala Bappelitbangda	
Kabag Hukum	

Kode	Urusan / Bidang Urusan / Program / Kegiatan / Sub Kegiatan	INDIKATOR PROGRAM / KEGIATAN / SUB KEGIATAN	TARGET KINERJA CAPAIAN PROGRAM RENSTRA 2024-2026	TARGET DAN REALISASI KINERJA PROGRAM DAN KEGIATAN 2026			TARGET PROGRAM DAN KEGIATAN (RENJA PERANGKAT DAERAH TAHUN 2025)	PERKIRAAN REALISASI CAPAIAN TARGET RENSTRA SKPD S/D TAHUN BERJALAN		CATATAN PENTING
				TARGET RENJA OPD TAHUN 2024	REALISASI RENJA OPD TAHUN 2024	TINGKAT REALISASI (%)		REALISASI CAPAIAN PROGRAM DAN KEGIATAN S/D TAHUN BERJALAN (TAHUN 2025)	TINGKAT CAPAIAN REALISASI TARGET RENSTRA (%)	
7 0 1 3 3 0 1	Penyelenggaraan Lembaga Kemasyarakatan	Jumlah Lembaga Kemasyarakatan yang Diselenggarakan	2 Lembaga Kemasyarakatan	2 Lembaga Kemasyarakatan	2 Lembaga Kemasyarakatan	100%	2 Lembaga Kemasyarakatan	2 Lembaga Kemasyarakatan	100%	
7 0 1 3 3 0 4	Fasilitasi Pengembangan Usaha Ekonomi Masyarakat	Jumlah Laporan Fasilitasi Pengembangan Usaha Ekonomi Masyarakat	1 Laporan	1 Laporan	1 Laporan	100%	1 Laporan	1 Laporan	1 Laporan	
7 0 1 4	PROGRAM KOORDINASI KETENTRAMAN DAN KETERTIBAN UMUM	Presentase penanganan kasus perselisihan dan konflik masyarakat	100%	100%	100%	100%	100%	100%	50%	
7 0 1 4 1	Koordinasi Upaya Penyelenggaraan Ketenteraman dan Ketertiban Umum	Terlaksananya Sunergitas Pimpinan di Kecamatan	100%	100%	100%	100%	100%	100%	100%	
7 0 1 4 1 1	Sinergitas dengan Kepolisian Negara Republik Indonesia, Tentara Nasional Indonesia dan Instansi Vertikal di Wilayah Kecamatan	Jumlah Laporan Hasil Sinergitas dengan Kepolisian Negara Republik Indonesia, Tentara Nasional Indonesia dan Instansi Vertikal di Wilayah Kecamatan	12 Laporan	12 Laporan	12 Laporan	100%	12 Laporan	6 Laporan	50%	

PARAF KOORDINASI	
Camat Jatisampurna	
Kepala Bappelitbangda	
Kabag Hukum	

Kode	Urusan / Bidang Urusan / Program / Kegiatan / Sub Kegiatan	INDIKATOR PROGRAM / KEGIATAN / SUB KEGIATAN	TARGET KINERJA CAPAIAN PROGRAM RENSTRA 2024-2026	TARGET DAN REALISASI KINERJA PROGRAM DAN KEGIATAN 2026			TARGET PROGRAM DAN KEGIATAN (RENJA PERANGKAT DAERAH TAHUN 2025)	PERKIRAAN REALISASI CAPAIAN TARGET RENSTRA SKPD S/D TAHUN BERJALAN		CATATAN PENTING
				TARGET RENJA OPD TAHUN 2024	REALISASI RENJA OPD TAHUN 2024	TINGKAT REALISASI (%)		REALISASI CAPAIAN PROGRAM DAN KEGIATAN S/D TAHUN BERJALAN (TAHUN 2025)	TINGKAT CAPAIAN REALISASI TARGET RENSTRA (%)	
	Harmonisasi Hubungan dengan Tokoh Agama dan Tokoh Masyarakat (Kecamatan)	Jumlah Laporan Pelaksanaan Harmonisasi Hubungan dengan Tokoh Agama dan Tokoh Masyarakat	12 Laporan				12 Laporan	6 Laporan	50%	
	Harmonisasi Hubungan dengan Tokoh Agama dan Tokoh Masyarakat (Kelurahan Jatisampurna)	Jumlah Laporan Pelaksanaan Harmonisasi Hubungan dengan Tokoh Agama dan Tokoh Masyarakat	12 Laporan				12 Laporan	6 Laporan	50%	
	Harmonisasi Hubungan dengan Tokoh Agama dan Tokoh Masyarakat (Kelurahan Jatiraden)	Jumlah Laporan Pelaksanaan Harmonisasi Hubungan dengan Tokoh Agama dan Tokoh Masyarakat	12 Laporan				12 Laporan	6 Laporan	50%	
	Harmonisasi Hubungan dengan Tokoh Agama dan Tokoh Masyarakat (Kelurahan Jatirangga)	Jumlah Laporan Pelaksanaan Harmonisasi Hubungan dengan Tokoh Agama dan Tokoh Masyarakat	12 Laporan				12 Laporan	6 Laporan	50%	
	Harmonisasi Hubungan dengan Tokoh Agama	Jumlah Laporan Pelaksanaan Harmonisasi Hubungan dengan Tokoh	12 Laporan				12 Laporan	6 Laporan	50%	

PARAF KOORDINASI	
Camat Jatisampurna	
Kepala Bappelitbangda	
Kabag Hukum	

Kode	Urusan / Bidang Urusan / Program / Kegiatan / Sub Kegiatan	INDIKATOR PROGRAM / KEGIATAN / SUB KEGIATAN	TARGET KINERJA CAPAIAN PROGRAM RENSTRA 2024-2026	TARGET DAN REALISASI KINERJA PROGRAM DAN KEGIATAN 2026			TARGET PROGRAM DAN KEGIATAN (RENJA PERANGKAT DAERAH TAHUN 2025)	PERKIRAAN REALISASI CAPAIAN TARGET RENSTRA SKPD S/D TAHUN BERJALAN		CATATAN PENTING
				TARGET RENJA OPD TAHUN 2024	REALISASI RENJA OPD TAHUN 2024	TINGKAT REALISASI (%)		REALISASI CAPAIAN PROGRAM DAN KEGIATAN S/D TAHUN BERJALAN (TAHUN 2025)	TINGKAT CAPAIAN REALISASI TARGET RENSTRA (%)	
	dan Tokoh Masyarakat Kelurahan Jatiranggon)	Agama dan Tokoh Masyarakat								
	Harmonisasi Hubungan dengan Tokoh Agama dan Tokoh Masyarakat (Kelurahan Jatikarya)	Jumlah Laporan Pelaksanaan Harmonisasi Hubungan dengan Tokoh Agama dan Tokoh Masyarakat	12 Laporan				12 Laporan	6 Laporan	50%	
7	0 1	0 5								
	PROGRAM PENYELENGGARAAN URUSAN PEMERINTAHAN UMUM	Presentase penanganan kasus perselisihan dan konflik masyarakat	100%	100%	100%	100%	100%	100%	50%	
7	0 1	0 5	2.0 1							
	Penyelenggaraan Urusan Pemerintahan Umum Sesuai Penugasan Kepala Daerah	Terlaksananya Sunergitas Pimpinan di Kecamatan	100%	100%	100%	100%	100%	100%	50%	
7	0 1	0 5	2.0 1	0 8						
	Pelaksanaan Tugas Forum Koordinasi Pimpinan di Kecamatan	Jumlah Dokumen Tugas Forum Koordinasi Pimpinan di Kecamatan	12 Dokumen	12 Dokumen	12 Dokumen	100%	12 Dokumen	6 Dokumen	50%	

PARAF KOORDINASI	
Camat Jatisampurna	
Kepala Bappelitbangda	
Kabag Hukum	

Dari Tabel Rekapitulasi Evaluasi Hasil Pelaksanaan Renja PD dan Pencapaian Renstra PD di atas, tidak semua program yang telah direncanakan terealisasi 100%. Keterbatasan sarana dan prasarana serta kualitas sumber daya aparatur mengakibatkan Kecamatan Jatisampurna belum semuanya dapat terealisasi sesuai dengan program kerja yang telah direncanakan.

Sehubungan dengan hal diatas, maka pengelolaan pengembangan kualitas Sumber Daya Manusia harus terus diupayakan secara terencana dan sistematis agar kapasitas aparatur dapat berperan dalam mengelola dan mendukung kinerja sebuah organisasi/kelembagaan maka dari itu setiap tahunnya kami terus mengusulkan kegiatan Pendidikan dan Pelatihan Formal dan Non Formal yang tentu akan menjadi modal dasar potensial yang sangat berpengaruh dalam menentukan dan menggerakkan segenap potensi yang ada dalam rangka pencapaian tujuan organisasi.

2.1.1 Faktor-Faktor Penyebab tidak Tercapainya, Terpenuhinya atau Melebihi Target Kinerja Kecamatan Jatisampurna

1. Faktor penyebab tidak tercapainya capaian Program/Kegiatan/ Sub Kegiatan dapat dilihat dari pencapaian indikator kinerja Kecamatan Jatisampurna dijelaskan sebagai berikut :
 - a. Kurangnya Koordinasi dan Pemahaman tugas guna penyeimbangan dalam pelaksanaan program/kegiatan tidak tercapai;
 - b. Keterlambatan dalam melakukan pembuatan dokumen yang sudah di tentukan melalui alokasi anggaran;
 - c. Adanya regulasi baru dan perubahan kebijakan yang menyebabkan kegiatan tidak dapat terlaksana dengan baik;
 - d. Perencanaan Kinerja dan penganggaran masih belum dilakukan secara optimal sehingga harus dilakukan penyesuaian;
 - e. Belum Optimalnya sosialisasi terkait perubahan kebijakan sehingga terjadi keterlambatan informasi.

PARAF KOORDINASI	
Camat Jatisampurna	
Kepala Bappelitbangda	
Kabag Hukum	

2. Realisasi program/kegiatan yang telah memenuhi target kinerja hasil/keluaran yang direncanakan berdasarkan faktor-faktor tercapainya target kinerja program/kegiatan/sub kegiatan di Kecamatan Jatisampurna dapat dipengaruhi oleh berbagai faktor salah satunya adalah adanya Partisipasi Masyarakat yang aktif terlibat dalam pelaksanaan Program dan Kegiatan yang bersentuhan langsung dengan masyarakat dan juga adanya Kerjasama Antar Sektor yang membangun kolaborasi antara setiap instansi pemerintah, swasta dan juga Lembaga-lembaga masyarakat, sangat penting untuk diketahui bahwa faktor-faktor ini bersifat saling terkait dan dapat saling memengaruhi keberhasilan program di Kecamatan Jatisampurna yang sangat sering melibatkan kombinasi berbagai elemen di atas untuk mencapai hasil yang optimal.
3. Faktor-faktor penyebab tidak tercapainya, terpenuhinya atau melebihi target kinerja program/kegiatan terbagi menjadi 2 (dua) yaitu faktor internal dan faktor eksternal. Faktor internal adalah faktor-faktor yang berasal dari dalam Kecamatan Jatisampurna, antara lain:
 - Ketersediaan anggaran yang tidak memadai;
 - Kualitas sumber daya manusia (SDM) yang kurang memadai;
 - Pengelolaan program/kegiatan yang tidak efektif dan efisien;
 - Kurang adanya koordinasi dan sinkronisasi antar stakeholders;
 - Kurangnya dukungan masyarakat.
 Faktor eksternal adalah faktor-faktor yang berasal dari luar Kecamatan Jatisampurna, antara lain:
 - Kondisi geografis dan demografis Kecamatan Jatisampurna;
 - Pola interaksi antar Stakeholder;
 - Kebijakan dan peraturan dari Pemerintah Daerah;

PARAF KOORDINASI	
Camat Jatisampurna	
Kepala Bappelitbangda	
Kabag Hukum	

- Pengaruh kondisi ekonomi.

Berikut adalah beberapa faktor-faktor penyebab tidak tercapainya target kinerja program/kegiatan di Kecamatan Jatisampurna :

- Ketersediaan anggaran yang tidak memadai dapat menyebabkan program/kegiatan tidak dapat dilaksanakan secara optimal, atau bahkan tidak dapat dilaksanakan sama sekali.
- Kualitas SDM yang kurang memadai dapat menyebabkan pelaksanaan program/kegiatan tidak efektif dan efisien karena Sumber Daya Manusia belum memiliki kompetensi yang memadai dan diperlukan peningkatan kompetensi pegawai sesuai dengan peraturan pemerintah daerah.
- Pengelolaan program/kegiatan yang tidak efektif dan efisien dapat menyebabkan program/kegiatan tidak mencapai target yang ditetapkan. Misalnya, program peningkatan kualitas pelayanan publik tidak dapat berjalan dengan baik karena tidak ada perencanaan dan monitoring yang memadai.
- Kurangnya koordinasi dan sinkronisasi antar stakeholders dapat menyebabkan terjadinya tumpang tindih atau konflik dalam pelaksanaan program/kegiatan.
- Kurangnya dukungan masyarakat dapat menyebabkan program/kegiatan tidak dapat berjalan dengan baik. Misalnya, program pemberdayaan masyarakat tidak dapat berjalan dengan baik karena masyarakat tidak memiliki motivasi untuk berpartisipasi.

Untuk meningkatkan capaian kinerja program/kegiatan di Kecamatan Jatisampurna, perlu dilakukan upaya-upaya untuk mengatasi faktor-faktor penyebab tidak tercapainya target kinerja tersebut. Upaya-upaya tersebut antara lain:

- Meningkatkan ketersediaan anggaran melalui berbagai sumber, seperti anggaran dari pemerintah daerah, pemerintah pusat, atau partisipasi masyarakat.

PARAF KOORDINASI	
Camat Jatisampurna	
Kepala Bappelitbangda	
Kabag Hukum	

- Meningkatkan kualitas SDM melalui berbagai pelatihan dan pengembangan kompetensi.
 - Meningkatkan efektivitas dan efisiensi pengelolaan program/kegiatan melalui perencanaan, pelaksanaan, dan monitoring yang lebih baik.
 - Meningkatkan koordinasi dan sinkronisasi antar stakeholders melalui forum-forum diskusi dan pertemuan.
 - Meningkatkan dukungan masyarakat melalui sosialisasi dan edukasi yang lebih intensif.
4. Implikasi yang timbul terhadap target capaian program Renstra Kecamatan Jatisampurna.

Adanya perubahan nomenklatur pada program dan kegiatan sesuai dengan Permendagri Nomor 90 Tahun 2019 pada pertengahan Renstra yang menyebabkan perubahan indikator kinerja dan target capaian program dan kegiatan pada Renstra Kecamatan Jatisampurna. Penting bagi Kecamatan Jatisampurna untuk secara proaktif mengidentifikasi faktor-faktor penghambat, mengevaluasi dampaknya, dan mengambil tindakan korektif untuk memastikan pencapaian target-program dan tujuan strategis dalam Renstra Kecamatan Jatisampurna, karena akan terdapat implikasi yang akan muncul jika target program yang terdapat pada Renstra Kecamatan Jatisampurna yang tidak tercapai akan berdampak pada akuntabilitas Perangkat Daerah.

5. Kebijakan/Tindakan perencanaan dan penganggaran yang perlu diambil untuk mengatasi faktor-faktor penyebab tersebut.

Untuk mengatasi faktor-faktor penyebab ketidaktercapaian target program dalam Renstra Kecamatan, diperlukan sejumlah kebijakan dan tindakan perencanaan serta penganggaran yang dapat meningkatkan pelaksanaan

PARAF KOORDINASI	
Camat Jatisampurna	
Kepala Bappelitbangda	
Kabag Hukum	

program. Berikut adalah beberapa langkah yang dapat diambil:

- Perbaiki pada sisi perencanaan dengan melakukan evaluasi ulang terhadap perencanaan program dengan memastikan bahwa analisis risiko telah dilakukan secara menyeluruh;
- Meningkatkan kualitas Penataan dan Peningkatan Kompetensi Aparatur;
- Melakukan monitoring dan evaluasi secara berkala untuk meningkatkan efektivitas dan efisiensi pengelolaan program atau kegiatan dengan melakukan perencanaan yang lebih matang, melaksanakan program/kegiatan secara efektif dan efisien.

2.2 Analisis Kinerja Pelayanan Kecamatan Jatisampurna

Kinerja (performance) adalah gambaran mengenai tingkat pencapaian pelaksanaan suatu program/kegiatan/kebijakan dalam mewujudkan sasaran, tujuan, misi organisasi yang tertuang dalam *strategic planning* suatu organisasi. Sedangkan pengukuran kinerja (*performance measurement*) adalah suatu proses penilaian kemajuan pekerjaan terhadap tujuan dan sasaran yang telah ditentukan sebelumnya.

Kinerja Kecamatan Jatisampurna diukur berdasarkan Tingkat Pencapaian Sasaran. Pencapaian Sasaran diperoleh dengan cara membandingkan Target dengan Realisasi Indikator Sasaran. Kinerja pelayanan yang baik dari setiap pegawai pemerintah Kecamatan sangat mempengaruhi hasil pelayanan yang maksimal. Setiap pegawai dituntut untuk mampu melaksanakan tugas dalam memberikan pelayanan kepada masyarakat. Namun di dalam proses pelaksanaannya ditemukan beberapa masalah yang dapat menghambat kegiatan pelaksanaan tersebut.

Salah satunya adalah prosedur pelayanan, yaitu kemudahan tahapan layanan yang diberikan kepada masyarakat dilihat dari sisi kesederhanaan alur pelayanan. Rumusan masalah ini adalah sejauh

PARAF KOORDINASI	
Camat Jatisampurna	
Kepala Bappelitbangda	
Kabag Hukum	

mana kinerja pelayanan kepada masyarakat di kantor Kecamatan Jatisampurna. Tujuannya adalah untuk mengetahui kinerja pelayanan di Kecamatan yang sesuai dengan standar pelayanan dan fungsinya serta mengetahui kendala yang dihadapi dalam memberikan pelayanan publik kepada masyarakat. Saranannya adalah perlu meningkatkan disiplin kerja aparatur dan kemampuan masing-masing petugas agar bisa diselesaikan dengan baik serta menambah fasilitas penunjang kegiatan pelayanan.

Aparatur Kecamatan dituntut untuk dapat menjadi motor penggerak pembangunan karena bersentuhan langsung dengan masyarakat sehingga akan lebih memahami kondisi masyarakat. Untuk itu pendayagunaan kinerja, pegawai harus ditinggalkan, terutama yang berkaitan dengan kualitas, efisiensi dan efektifitas pelaksanaan pelayanan publik.

Dalam Hal pelaksanaan tugas dan fungsi Kecamatan Jatisampurna yang disertai pendanaan APBD Kota Bekasi, dapat disimpulkan tingkat kinerja yang cukup baik. Demikian halnya pelaksanaan tugas dan fungsi Kecamatan yang tidak disertai pendanaan, dinilai sudah cukup baik. Hal ini terlihat dari kondusifitas penyelenggaraan pemerintah Kecamatan Jatisampurna dalam upaya memberikan pelayanan terbaik yang harus didukung dengan anggaran yang jelas, efisiensi dan efektif.

Tabel 1.2 Pencapaian Kinerja Pelayanan Perangkat Daerah Kecamatan Jatisampurna Kota Bekasi

TUJUAN	SASARAN	IKU	Formulasi	TARGET KINERJA TUJUAN / SASARAN PADA TAHUN KE-					SUMBER DATA
				2025	2026	2027	2028	2029	
Terwujudnya Tata Kelola Pemerintahan yang Akuntabel, Tertib dan Aman di Kecamatan Jatisampurna	1.1 Meningkatnya kualitas pelayanan publik yang prima pada Kecamatan Jatisampurna	Indeks Kepuasan Masyarakat	IKM dihitung berdasarkan hasil survey Kepuasan Masyarakat / Survei Pelayanan Publik melalui kuisioner yang terdiri dari pertanyaan terkait kinerja dan aparatur organisasi dalam memberikan pelayanan yang diisi oleh penerima layanan sebagai responden	85,05	85,2	85,3	85,4	86	Hasil Survey Kepuasan Masyarakat
	1.1 Meningkatnya Ketentraman dan Ketertiban Masyarakat di Kecamatan Jatisampurna	Persentase Wilayah Tertib	Jumlah Zonasi yang telah diterbitkan/ Jumlah Zona tertib x 100 %	65%	70%	75%	80%	85%	Hasil Perhitungan dan Pelaporan

PARAF KOORDINASI	
Camat Jatisampurna	
Kepala Bappelitbangda	
Kabag Hukum	

1.3 Meningkatnya Akuntabilitas Kinerja Kecamatan Jatisampurna	Nilai Akuntabilitas Kerja Instansi Pemerintah Kecamatan Jatisampurna	Nilai AKIP = nilai komponen perencanaan kinerja- nilai komponen pengukuran kinerja-nilai komponen evaluasi internal-nilai komponen capaian kinerja	75.7	75.8	75.9	76,0	76.1	Hasil Perhitungan dan Pelaporan
--	---	---	------	------	------	------	------	--

Pada Indikator Indeks Kepuasan Masyarakat (IKM) melalui Survei Kepuasan Masyarakat terhadap pelayanan publik di Kecamatan Jatisampurna yang dilaksanakan pada semester I dan semester II tahun 2026 dimana masyarakat mengisi questioner yang harus diisi oleh masyarakat pengguna layanan. Pada Indikator Nilai AKIP Kecamatan Jatisampurna tahun 2026 target sebesar 75.7, dan Pada Indikator Persentase Zonasi yang Tertib, Bersih dan Indah di Kecamatan Jatisampurna dengan koordinasi dan sinergitas 3 Pilar (Koramil, Polsek, Kecamatan) telah melaksanakan kegiatan K3 bersama di wilayah kecamatan Jatisampurna.

2.3 Isu-isu Penting Penyelenggaraan Tugas dan Fungsi Kecamatan Jatisampurna

Dalam rangka penyelenggaraan tugas dan fungsi Kecamatan Jatisampurna bahwa ditemukan isu-isu penting yaitu sebagai berikut:

1. Diberlakukannya Undang-Undang Nomor 5 Tahun 2014 tentang Aparatur Sipil Negara, maka adanya keterbukaan dan persaingan dalam dunia kerja Pemerintahan sehingga menuntut Aparatur Sipil Negara untuk dapat lebih meningkatkan Profesionalitas dalam melaksanakan tugas.
2. Adanya Program Penghargaan Piala Adipura, sehingga memacu Pemerintah Kota Bekasi dalam Hal ini Kecamatan Jatisampurna untuk terus meningkatkan Kebersihan, ketertiban dan Kenyamanan lingkungan.
3. Antisipisasi terhadap maraknya tindakan Terorisme maka perlu dilakukan pendataan terhadap pendatang dan penghuni Rumah Sewa.
4. PATEN (Pelayanan Administrasi Terpadu Kecamatan). Kecamatan sebagai salah satu PD di Pemerintah Kota Bekasi yang menyelenggarakan pelayanan publik, maka harus benar-

PARAF KOORDINASI	
Camat Jatisampurna	
Kepala Bappelitbangda	
Kabag Hukum	

benar mampu memberikan pelayanan secara prima kepada masyarakat yaitu pelayanan cepat, akurat, memiliki legalitas hukum dan tentunya dengan tetap mendasarkan pada prosedur serta pada tatanan atau aturan yang berlaku. Dalam penyelenggaraan pelayanan Prima tersebut maka diperlukan Standar Pelayanan Operasional (SOP) yang secara normatif harus dikomunikasikan dengan masyarakat.

5. Harapannya dengan pelayanan prima akan memunculkan kembali kepercayaan masyarakat kepada pemerintah, menciptakan kepuasan dan pada akhirnya mampu mendorong berkembangnya dinamika aktivitas masyarakat.

Sumber daya manusia, anggaran, sarana dan prasarana, kelembagaan dan ketatalaksanaan menjadi faktor penentu keberhasilan pelaksanaan tugas dan fungsi dalam menghadapi dinamika perubahan lingkungan strategis. Sumber daya tersebut harus dapat dimanfaatkan secara optimal agar pencapaian tujuan organisasi dapat tercapai sesuai misi dan tujuannya. Beberapa masalah yang dihadapi harus segera diatasi agar potensi-potensi yang ada dapat dimanfaatkan dengan baik.

Beberapa permasalahan yang dihadapi oleh Kecamatan Jatisampurna antara lain :

1. Terbatasnya sumber daya yang kompeten dalam meningkatkan kualitas penyelenggaraan pemerintahan;
2. Belum tersedianya sumber daya aparatur dengan kemampuan teknis tertentu, antara lain : perencana, pengelola anggaran/pembukuan, teknik bangunan dan sumber daya lainnya;
3. Terbatasnya sarana dan prasarana yang mendukung meningkatnya kinerja;
4. Belum optimalnya pelaksanaan prosedur kinerja;
5. Dukungan anggaran yang belum memadai, sehingga kegiatan yang terlaksana belum berjalan secara optimal.

Selain faktor internal diatas, beberapa faktor eksternal juga berpengaruh terhadap pelaksanaan tugas dan fungsi Kecamatan Jatisampurna. Faktor-faktor dimaksud antara lain :

PARAF KOORDINASI	
Camat Jatisampurna	
Kepala Bappelitbangda	
Kabag Hukum	

1. Peraturan perundang-undangan

Penyusunan rencana pembangunan daerah, sebagai bagian dari sistem manajemen pembangunan tidak terlepas dari landasan/acuan hukum yang berlaku baik berupa Undang-undang, Peraturan Pemerintah, Perpres/Kepres, Permen/Kepmen terkait, Perda dan peraturan-peraturan lainnya. Dengan berubahnya landasan/acuan hukum yang mendasari, didasari bahwa seluruh peraturan perundang-undangan tersebut masih belum sepenuhnya terintegrasi secara baik;

- 2. Belum dioptimalkannya peran Kecamatan selaku Perangkat Daerah dalam perencanaan dan penganggaran;
- 3. Masih lemahnya koordinasi antar lintas Perangkat Daerah dan instansi vertical;
- 4. Masih kurangnya pemahaman masyarakat tentang peraturan-peraturan dalam pemerintahan daerah.

Berikut langkah-langkah yang perlu diantisipasi yaitu :

- 1. Langkah-langkah yang perlu diantisipasi dalam upaya memecahkan masalah terutama lebih ditingkatkan koordinasi;
- 2. Melakukan identifikasi terhadap sasaran kegiatan yang belum tercapai akan dilaksanakan secara simultan dan terprogram pada tahun anggaran berikutnya;
- 3. Melakukan kajian-kajian perencanaan yang lebih akurat;
- 4. Mengintensifkan koordiasi internal program dan kegiatan.

Instruksi Menteri Dalam Negeri Nomor 52 Tahun 2022 menginstruksikan bahwa penyusunan RPJMD Kabupaten/Kota perlu memperhatikan dokumen perencanaan baik di level nasional, provinsi, maupun di kabupaten/kota itu sendiri. Penyusunan RPJMD kabupaten/kota memperhatikan dokumen perencanaan antara lain (1) RPJMN 2020-2024; (2) RPJPD Kabupaten/Kota sampai dengan 2026; (3) RPJMD Kabupaten/Kota sebelumnya; dan (4) RPJMD atau RPJMD Provinsi. Selain beberapa dokumen perencanaan tersebut, penyusunan RPJMD juga perlu memperhatikan isu strategis yang berkembang, kebijakan nasional, dan regulasi yang berlaku. Salah satu contohnya

PARAF KOORDINASI	
Camat Jatisampurna	
Kepala Bappelitbangda	
Kabag Hukum	

adalah penyusunan RPJMD juga penting untuk mengacu pada tujuan pembangunan berkelanjutan (TPB) atau Sustainable Development Goals (SDGs). Sementara regulasi lain yang berlaku dan akan menjadi acuan bagi penyusunan RPJMD misalnya adalah UU atau PP atau Permen yang mengatur secara lebih detil sampai dengan teknis perencanaan pembangunan daerah.

Terkait dengan agenda Tujuan Pembangunan Berkelanjutan (SDGs), Kecamatan Jatisampurna berkomitmen menjalankan konsep pembangunan berkelanjutan dengan mengembang-kan strategi yang berfokus pada peningkatan kualitas SDM, peningkatan kesejahteraan, kesetaraan gender, air bersih dan sanitasi, penurunan kesenjangan, serta peningkatan kemitraan. Dalam pelaksanaan pembangunan, Kecamatan Jatisampurna mengadopsi strategi melalui empat jalur pembangunan, yaitu: pro-growth, pro-job, pro-poor, dan pro-environment.

Faktor-faktor yang mempengaruhi keberhasilan pencapaian kinerja tersebut antara lain: (1) komitmen dan kapasitas aparatur Kecamatan Jatisampurna yang semakin meningkat dalam menyusun dokumen perencanaan pembangunan yang berkualitas sesuai tepat waktu, (2) dukungan TIK dalam penyusunan perencanaan pembangunan seperti pembangunan sistem informasi/aplikasi perencanaan pembangunan, pelaporan, monitoring dan evaluasi, (3) dukungan regulasi, SOP, petunjuk teknis dalam penyusunan perencanaan pembangunan seperti pembangunan sistem informasi/aplikasi perencanaan pembangunan, pelaporan, monitoring dan evaluasi, serta (4) database pembangunan yang semakin membaik.

Tantangan yang harus dihadapi oleh Kecamatan Jatisampurna ke depan antara lain :

1. Makin besarnya tantangan berkaitan dengan makin tinggi dan beragamnya tuntutan serta aspirasi masyarakat yang harus ditampung dan ditindak lanjuti;
2. Makin besarnya partisipasi masyarakat dalam proses perencanaan pembangunan;
3. Pemantapan sistem informasi manajemen dan teknologi

PARAF KOORDINASI	
Camat Jatisampurna	
Kepala Bappelitbangda	
Kabag Hukum	

informasi dalam perencanaan pembangunan, pengelolaan data pembangunan dan monitoring dan evaluasi pembangunan;

4. Perangkat Daerah Kecamatan harus mengetahui permasalahan, kebutuhan masyarakat dan bagaimana mengatasi masalah yang ada.

Tantangan tersebut merupakan sebuah realitas, sehingga diperlukan strategi yang tepat dalam mengambil peluang pengembangan terhadap pelayanan. Pengembangan yang diperlukan dalam waktu kedepan adalah sebagai berikut :

1. Kemudahan masyarakat dalam mengakses informasi yang lebih cepat, tepat sehingga memudahkan sampainya informasi-informasi pembangunan, Perda dan kebijakan-kebijakan Pemerintah Kota Bekasi kepada masyarakat luas khususnya masyarakat Kecamatan Jatisampurna;
2. Adanya partisipasi masyarakat dalam pembangunan Kecamatan Jatisampurna;
3. Tingkat kebutuhan masyarakat terhadap pelayanan publik;
4. Tingginya pertumbuhan ekonomi di Kecamatan Jatisampurna sebagai peluang peningkatan PAD melalui retribusi pajak dan pelayanan kepada warga masyarakat.

2.4 Review Terhadap Rancangan Awal RKPD

RKPD merupakan penjabaran dari RPJPD untuk jangka waktu 1 (satu) tahun, yang memuat rancangan kerangka ekonomi daerah, prioritas pembangunan daerah, rencana kerja dan pendanaannya, baik yang dilaksanakan langsung oleh pemerintah daerah maupun ditempuh dengan mendorong partisipasi masyarakat dengan mengacu kepada Rencana Kerja Pemerintah (RKP). RKPD juga merupakan rencana kerja yang harus dilaksanakan oleh pemerintah daerah dengan memperhatikan permasalahan dan isu strategis yang akan dihadapi serta memberi peluang sekaligus mendorong partisipasi masyarakat.

Rencana Kerja Kecamatan Jatisampurna Tahun 2026 menjabarkan Sasaran dan Program yang telah ditetapkan dalam Rencana Strategis Perubahan Tahun 2025-2029 Kecamatan Jatisampurna dan akan

PARAF KOORDINASI	
Camat Jatisampurna	
Kepala Bappelitbangda	
Kabag Hukum	

dilaksanakan melalui berbagai kegiatan tahunan dengan berpedoman pada RKPD Kota Bekasi.

Dalam Dokumen Rencana Kerja memuat informasi tentang sasaran yang ingin dicapai berikut indikator kinerja sasaran, dan rencana capaiannya yang merupakan representasi tugas pokok dan fungsi Kecamatan Jatisampurna. Di samping itu, dokumen rencana kerja juga memuat informasi tentang program, kegiatan, Sub Kegiatan serta kelompok indikator kinerja dan rencana capaiannya. Melalui dokumen kinerja ini akan di ketahui keterkaitan antara kegiatan dengan sasaran, kebijakan dengan programnya, serta keterkaitan dengan kegiatan-kegiatan yang dilaksanakan di Kecamatan Jatisampurna.

Untuk menjamin kualitas Rencana Kerja yang telah disusun oleh Kecamatan Jatisampurna maka perlu dilakukan penelaahan atas penyusunan dokumen rencana pembangunan tahunan Kecamatan Jatisampurna.

Penelaahan tersebut dilakukan dengan melakukan Review terhadap Rancangan Awal RKPD yaitu dengan membandingkan antara Rancangan Awal RKPD dengan hasil analisis kebutuhan dan melakukan analisis terhadap perbedaan karena adanya rumusan program dan kegiatan yang baru atau adanya perubahan. Review meliputi Program, Kegiatan, Indikator, Target dan Pagu.

Review terhadap Rancangan Awal RKPD dilakukan agar dokumen perencanaan dan penganggaran yang disusun oleh Kecamatan Jatisampurna telah sesuai dengan kebutuhan dan kaidah-kaidah yang telah ditetapkan dalam mencapai prioritas dan sasaran pembangunan tahunan.

Adapun hasil Review terhadap Rancangan Awal RKPD berkaitan dengan Rencana Kerja Kecamatan Jatisampurna yang telah direncanakan dan diusulkan. Perbandingan antara Rancangan Awal RKPD Tahun 2026 dengan analisis kebutuhan Kecamatan Jatisampurna adalah pada Program, Kegiatan dan Sub kegiatan serta pendanaannya. Hal ini dilakukan untuk menunjang dan mendukung program kegiatan Pemerintah Daerah yang tertuang didalam RPJMD Tahun 2025-2029 Kota Bekasi.

PARAF KOORDINASI	
Camat Jatisampurna	
Kepala Bappelitbangda	
Kabag Hukum	

Berdasarkan perbandingan antara rancangan awal RKPD dengan analisis kebutuhan yang terdapat di Kecamatan Jatisampurna Tahun 2026 terdapat beberapa perubahan (penambahan) terhadap Program, Kegiatan dan Sub Kegiatan serta pendanaannya. Perubahan tersebut didasari oleh :

1. Penyesuaian terhadap Renstra Kecamatan Jatisampurna guna mendukung Program dan Prioritas Pembangunan yang tertuang di dalam RKPD Kota Bekasi Tahun 2025-2029;
2. Penyesuaian terhadap Keputusan Wali Kota Bekasi Nomor 149/Kep.30-Tapem/I/2023 terkait Pemberian Bantuan Operasional RW dan RT;
3. Adanya perubahan tentang peyusunan anggaran keuangan daerah yang juga mempengaruhi penambahan program dan kegiatan yang akan dilaksanakan;
4. Adanya perubahan target indikator sesuai dengan hasil desk Renja Tahun Anggaran 2026 dengan berpedoman pada Keputusan Menteri Dalam Negeri Nomor 050-900 Tahun 2023.

Review terhadap Rancangan Awal RKPD yaitu membandingkan antara Rancangan Awal RKPD dengan hasil analisis kebutuhan dan melakukan analisis terhadap perbedaan karena adanya rumusan program dan kegiatan yang baru atau adanya perubahan, terdapat beberapa perubahan terhadap rumusan Program, Kegiatan, Sub Kegiatan yang baru serta besaran anggaran pada rancangan awal dan hasil analisis kebutuhan, berikut adalah tabel review terhadap rancangan awal RKPD Kecamatan Jatisampurna Kota Bekasi Tahun 2026 dengan hasil analisis kebutuhan Kecamatan Jatisampurna Tahun 2026.

PARAF KOORDINASI	
Camat Jatisampurna	
Kepala Bappelitbangda	
Kabag Hukum	

Tabel 2.2 Review Terhadap Rancangan Awal RKPD Tahun 2026 Kota Bekasi

No	Rancangan Awal RKPD					Hasil Analisis Kebutuhan					Catatan Penting	
	Program/ Kegiatan/Sub Kegiatan	Lokasi	Indikator Kinerja	Target Capaian	Pagu Indikatif (Rp.000)	Program/ Kegiatan	Lokasi	Indikator Kinerja	Target Capaian	Kebutuhan Dana (000)		
1	2	3	4	5	6	7	8	9	10	11	12	
BLPU KECAMATAN JATISAMPURNA					22.031.285.000	BLPU KECAMATAN JATISAMPURNA					22.604.254.000	
	Program Penunjang Urusan Pemerintahan Daerah	Kecamatan Jatisampurna	Persentase Keselarasan Perencanaan Perangkat Daerah dengan Penganggaran	100%		Program Penunjang Urusan Pemerintahan Daerah		Persentase Keselarasan Perencanaan Perangkat Daerah dengan Penganggaran	100%			
	Perencanaan, Penganggaran, dan Evaluasi Kinerja Perangkat Daerah		Meningkatnya Keselarasan Perencanaan Perangkat Daerah dengan Penganggaran	100%	15.000.000	Perencanaan, Penganggaran, dan Evaluasi Kinerja Perangkat Daerah		Meningkatnya Keselarasan Perencanaan Perangkat Daerah dengan Penganggaran	100%	11.200.000		
	Penyusunan Dokumen Perencanaan Perangkat Daerah		Jumlah Dokumen Perencanaan Perangkat Daerah	4 Dokumen	5.000.000	Penyusunan Dokumen Perencanaan Perangkat Daerah		Jumlah Dokumen Perencanaan Perangkat Daerah	4 Dokumen	3.000.000		
	Koordinasi dan Penyusunan Laporan Capaian Kinerja dan Ikhtisar Realisasi Kinerja SKPD		Jumlah Laporan Keuangan Akhir Tahun SKPD dan Laporan Hasil Koordinasi Penyusunan Laporan Keuangan Akhir Tahun SKPD	3 Laporan	10.000.000	Koordinasi dan Penyusunan Laporan Capaian Kinerja dan Ikhtisar Realisasi Kinerja SKPD		Jumlah Laporan Keuangan Akhir Tahun SKPD dan Laporan Hasil Koordinasi Penyusunan Laporan Keuangan Akhir Tahun SKPD	8.200.000	8.200.000		
	Administrasi Keuangan Perangkat Daerah		Persentase Capaian Kinerja Keuangan Penunjang Urusan	100%	19.488.477.000	Administrasi Keuangan Perangkat Daerah		Persentase Capaian Kinerja Keuangan Penunjang Urusan	100%	19.488.477.000		

PARAF KOORDINASI	
Camat Jatisampurna	
Kepala Bappelitbangda	
Kabag Hukum	

No	Rancangan Awal RKPD					Hasil Analisis Kebutuhan					Catatan Penting
	Program/ Kegiatan/Sub Kegiatan	Lokasi	Indikator Kinerja	Target Capaian	Pagu Indikatif (Rp.000)	Program/ Kegiatan	Lokasi	Indikator Kinerja	Target Capaian	Kebutuhan Dana (000)	
1	2	3	4	5	6	7	8	9	10	11	12
	Penyediaan Gaji dan Tunjangan ASN		Jumlah Orang yang Menerima Gaji dan Tunjangan ASN	4312 OB	19.483.977.000	Penyediaan Gaji dan Tunjangan ASN		Jumlah Orang yang Menerima Gaji dan Tunjangan ASN	4312 OB	19.483.977.000	
	Koordinasi dan Penyusunan Laporan Keuangan Akhir Tahun SKPD		Jumlah Laporan Keuangan Akhir Tahun SKPD dan Laporan Hasil Koordinasi Penyusunan Laporan Keuangan Akhir Tahun SKPD	1 Laporan	5.000.000	Koordinasi dan Penyusunan Laporan Keuangan Akhir Tahun SKPD		Jumlah Laporan Keuangan Akhir Tahun SKPD dan Laporan Hasil Koordinasi Penyusunan Laporan Keuangan Akhir Tahun SKPD	1 Laporan	5.000.000	
	Administrasi Umum Perangkat Daerah		Meningkatnya Pengelolaan Barang Milik Daerah yang Akuntabel	100%	548.864.672	Administrasi Umum Perangkat Daerah		Meningkatnya Pengelolaan Barang Milik Daerah yang Akuntabel	100%	548.864.672	
	Penyediaan Komponen Instalasi Listrik/Penerangan Bangunan Kantor		Jumlah Paket Komponen Instalasi Listrik/Penerangan Bangunan Kantor yang Disediakan	1 paket	20.000.000	Penyediaan Komponen Instalasi Listrik/Penerangan Bangunan Kantor		Jumlah Paket Komponen Instalasi Listrik/Penerangan Bangunan Kantor yang Disediakan	1 paket	20.000.000	
	Penyediaan Bahan Logistik Kantor		Jumlah Paket Bahan Logistik Kantor yang Disediakan	5 Paket	240.000.000	Penyediaan Bahan Logistik Kantor		Jumlah Paket Bahan Logistik Kantor yang Disediakan	5 Paket	323.671.464	
	Penyediaan Barang Cetak dan Penggandaan		Jumlah Paket Barang Cetak dan Penggandaan yang Disediakan	1 Paket	50.000.000	Penyediaan Barang Cetak dan Penggandaan		Jumlah Paket Barang Cetak dan Penggandaan yang Disediakan	1 Paket	50.000.000	
	Penyediaan Bahan Bacaan dan Peraturan Perundang-Undangan		Jumlah Dokumen Bahan Bacaan dan Peraturan Perundang-Undangan yang Disediakan	12 Dokumen	20.000.000	Penyediaan Bahan Bacaan dan Peraturan Perundang-Undangan		Jumlah Dokumen Bahan Bacaan dan Peraturan Perundang-Undangan yang Disediakan	12 Dokumen	20.000.000	
	Fasilitasi Kunjungan Tamu		Jumlah Laporan Fasilitasi Kunjungan Tamu	12 Laporan	50.000.000	Fasilitasi Kunjungan Tamu		Jumlah Laporan Fasilitasi Kunjungan Tamu	12 Laporan	50.000.000	

PARAF KOORDINASI	
Camat Jatisampurna	
Kepala Bappelitbangda	
Kabag Hukum	

No	Rancangan Awal RKPD					Hasil Analisis Kebutuhan					Catatan Penting
	Program/ Kegiatan/Sub Kegiatan	Lokasi	Indikator Kinerja	Target Capaian	Pagu Indikatif (Rp.000)	Program/ Kegiatan	Lokasi	Indikator Kinerja	Target Capaian	Kebutuhan Dana (000)	
1	2	3	4	5	6	7	8	9	10	11	12
	Penyelenggaraan Rapat Koordinasi dan Konsultasi SKPD		Jumlah Laporan Penyelenggaraan Rapat	12 Laporan	105.000.000	Penyelenggaraan Rapat Koordinasi dan Konsultasi SKPD		Jumlah Laporan Penyelenggaraan Rapat	12 Laporan	105.000.000	
	Penataan Arsip di Kecamatan Jatisampurna		Jumlah Dokumen Penatausahaan Arsip Dinamis	1 Dokumen	50.000.000	Penataan Arsip di Kecamatan Jatisampurna		Jumlah Dokumen Penatausahaan Arsip Dinamis	1 Dokumen	50.000.000	
	Pengadaan Barang Milik Daerah Penunjang Urusan Pemerintah Daerah		Meningkatnya Pengelolaan Barang Milik Daerah yang Akuntabel	100%	170.000.000	Pengadaan Barang Milik Daerah Penunjang Urusan Pemerintah Daerah		Meningkatnya Pengelolaan Barang Milik Daerah yang Akuntabel	100%	170.000.000	
	Pengadaan Mebel		Jumlah Paket Mebel yang Disediakan	5 Unit	30.000.000	Pengadaan Mebel		Jumlah Paket Mebel yang Disediakan	5 Unit	30.000.000	
	Pengadaan Peralatan dan Mesin Lainnya		Jumlah Unit Peralatan dan Mesin Lainnya yang Disediakan	29 Unit	140.000.000	Pengadaan Peralatan dan Mesin Lainnya		Jumlah Unit Peralatan dan Mesin Lainnya yang Disediakan	29 Unit	140.000.000	
	Penyediaan Jasa Penunjang Urusan Pemerintahan Daerah		Persentase Pengelolaan Barang Milik Daerah yang Akuntabel	100%	1.304.308.000	Penyediaan Jasa Penunjang Urusan Pemerintahan Daerah		Persentase Pengelolaan Barang Milik Daerah yang Akuntabel	100%	1.812.405.536	
	Penyediaan Jasa Komunikasi, Sumber Daya Air dan Listrik		Jumlah Laporan Penyediaan Jasa Komunikasi, Sumber Daya Air dan Listrik yang Disediakan	12 Laporan	200.000.000	Penyediaan Jasa Komunikasi, Sumber Daya Air dan Listrik		Jumlah Laporan Penyediaan Jasa Komunikasi, Sumber Daya Air dan Listrik yang Disediakan	12 Laporan	200.000.000	
	Penyediaan Jasa Pelayanan Umum Kantor		Jumlah Laporan Penyediaan Jasa Pelayanan Umum Kantor yang Disediakan	12 Laporan	1,104,308,000	Penyediaan Jasa Pelayanan Umum Kantor		Jumlah Laporan Penyediaan Jasa Pelayanan Umum Kantor yang Disediakan	12 Laporan	1,612,405,536	

PARAF KOORDINASI	
Camat Jatisampurna	
Kepala Bappelitbangda	
Kabag Hukum	

No	Rancangan Awal RKPD					Hasil Analisis Kebutuhan					Catatan Penting
	Program/ Kegiatan/Sub Kegiatan	Lokasi	Indikator Kinerja	Target Capaian	Pagu Indikatif (Rp.000)	Program/ Kegiatan	Lokasi	Indikator Kinerja	Target Capaian	Kebutuhan Dana (000)	
1	2	3	4	5	6	7	8	9	10	11	12
	Pemeliharaan Barang Milik Daerah Penunjang Urusan Pemerintahan Daerah		Meningkatnya Pengelolaan Barang Milik Daerah yang Akuntabel	100%	518.000.000	Pemeliharaan Barang Milik Daerah Penunjang Urusan Pemerintahan Daerah		Meningkatnya Pengelolaan Barang Milik Daerah yang Akuntabel	100%	513.000.000	
	Penyediaan Jasa Pemeliharaan, Biaya Pemeliharaan dan Pajak Kendaraan Perorangan Dinas atau Kendaraan Dinas Jabatan		Jumlah Kendaraan Perorangan Dinas atau Kendaraan Dinas Jabatan yang Dipelihara dan dibayarkan Pajaknya	2 Unit	50.000.000	Penyediaan Jasa Pemeliharaan, Biaya Pemeliharaan dan Pajak Kendaraan Perorangan Dinas atau Kendaraan Dinas Jabatan		Jumlah Kendaraan Perorangan Dinas atau Kendaraan Dinas Jabatan yang Dipelihara dan dibayarkan Pajaknya	2 Unit	70.000.000	
	Penyediaan Jasa Pemeliharaan, Biaya Pemeliharaan dan Pajak Kendaraan Perorangan Dinas atau Kendaraan Dinas Operasional/Lapangan		Jumlah Kendaraan Dinas Operasional atau Lapangan yang Dipelihara dan dibayarkan Pajak dan Perizinannya	42 Unit	168.000.000	Penyediaan Jasa Pemeliharaan, Biaya Pemeliharaan dan Pajak Kendaraan Perorangan Dinas atau Kendaraan Dinas Operasional/Lapangan		Jumlah Kendaraan Dinas Operasional atau Lapangan yang Dipelihara dan dibayarkan Pajak dan Perizinannya	42 Unit	168.000.000	
	Pemeliharaan Peralatan dan Mesin Lainnya		Jumlah Peralatan dan Mesin Lainnya yang Dipelihara	29 Unit	100.000.000	Pemeliharaan Peralatan dan Mesin Lainnya		Jumlah Peralatan dan Mesin Lainnya yang Dipelihara	29 Unit	50.000.000	
	Pemeliharaan/Rehabilitasi Gedung Kantor dan Bangunan Lainnya		Jumlah Sarana dan Prasarana Pendukung Gedung Kantor atau Bangunan Lainnya yang Dipelihara/Direhabilitasi	1 Unit	200.000.000	Pemeliharaan/Rehabilitasi Gedung Kantor dan Bangunan Lainnya		Jumlah Sarana dan Prasarana Pendukung Gedung Kantor atau Bangunan Lainnya yang Dipelihara/Direhabilitasi	1 Unit	300.000.000	
BLU Kecamatan Jatisampurna					971.000.000	BLU Kecamatan Jatisampurna					898.000.000
	Program Penyelenggaraan Pemerintahan Dan Pelayanan Publik		Persentase Peningkatan Kepuasan Masyarakat di Kecamatan		150.000.000	Program Penyelenggaraan Pemerintahan Dan Pelayanan Publik		Persentase Peningkatan Kepuasan Masyarakat di Kecamatan		125.000.000	

PARAF KOORDINASI	
Camat Jatisampurna	
Kepala Bappelitbangda	
Kabag Hukum	

No	Rancangan Awal RKPD					Hasil Analisis Kebutuhan					Catatan Penting
	Program/ Kegiatan/Sub Kegiatan	Lokasi	Indikator Kinerja	Target Capaian	Pagu Indikatif (Rp.000)	Program/ Kegiatan	Lokasi	Indikator Kinerja	Target Capaian	Kebutuhan Dana (000)	
1	2	3	4	5	6	7	8	9	10	11	12
I	Koordinasi Pemeliharaan Prasarana dan Sarana Pelayanan Umum		Meningkatnya efektivitas pelayanan masyarakat di wilayah Kecamatan	100%	50.000.000	Koordinasi Pemeliharaan Prasarana dan Sarana Pelayanan Umum		Meningkatnya efektivitas pelayanan masyarakat di wilayah Kecamatan	100%	45.000.000	
1.	Koordinasi/Sinergi Dengan Perangkat Daerah dan/atau Instansi Vertikal Yang Terkait Dalam Pemeliharaan Sarana dan Prasarana Pelayanan Umum di Kecamatan Jatisampurna	Kecamatan	1. Jumlah Dokumen Koordinasi/Sinergi dengan Perangkat Daerah dan/atau Instansi Vertikal yang Terkait dalam Pemeliharaan Sarana dan Prasarana Pelayanan Umum	12 Dokumen	50.000.000	Koordinasi/Sinergi Dengan Perangkat Daerah dan/atau Instansi Vertikal Yang Terkait Dalam Pemeliharaan Sarana dan Prasarana Pelayanan Umum	Kecamatan	2. Jumlah Dokumen Koordinasi/Sinergi dengan Perangkat Daerah dan/atau Instansi Vertikal yang Terkait dalam Pemeliharaan Sarana dan Prasarana Pelayanan Umum	12 Dokumen	45.000.000	
	Pelaksanaan Urusan Pemerintahan yang Dilimpahkan kepada Camat		Meningkatnya efektivitas pelayanan masyarakat di wilayah Kecamatan		100.000.000	Pelaksanaan Urusan Pemerintahan yang Dilimpahkan kepada Camat		Meningkatnya efektivitas pelayanan masyarakat di wilayah Kecamatan		80.000.000	
	Pelaksanaan Urusan Pemerintahan yang Terkait Dengan Kewenangan lain Yang Dilimpahkan	Kecamatan	Jumlah Laporan Pelaksanaan Kewenangan Lain yang Dilimpahkan	3 Laporan	100.000.000	Pelaksanaan Urusan Pemerintahan yang Terkait Dengan Kewenangan lain Yang Dilimpahkan	Kecamatan	Jumlah Laporan Pelaksanaan Kewenangan Lain yang Dilimpahkan	3 Laporan	80.000.000	
III	Program Penyelenggaraan Urusan Pemerintahan Umum		Persentase penanganan kasus perselisihan dan konflik masyarakat	100%	20.000.000	Program Penyelenggaraan Urusan Pemerintahan Umum		Persentase Penanganan Kasus Perselisihan dan Konflik Masyarakat	100%	20.000.000	
1	Penyelenggaraan Urusan Pemerintahan Umum sesuai Penugasan Kepala Daerah		Terselenggaranya Kegiatan Pelaksanaan Tugas Forum Koordinasi Pimpinan di Kecamatan	100%	20.000.000	Penyelenggaraan Urusan Pemerintahan Umum sesuai Penugasan Kepala Daerah		Terselenggaranya Kegiatan Pelaksanaan Tugas Forum Koordinasi Pimpinan di Kecamatan	100%	20.000.000	

PARAF KOORDINASI	
Camat Jatisampurna	
Kepala Bappelitbangda	
Kabag Hukum	

No	Rancangan Awal RKPD					Hasil Analisis Kebutuhan					Catatan Penting
	Program/ Kegiatan/Sub Kegiatan	Lokasi	Indikator Kinerja	Target Capaian	Pagu Indikatif (Rp.000)	Program/ Kegiatan	Lokasi	Indikator Kinerja	Target Capaian	Kebutuhan Dana (000)	
1	2	3	4	5	6	7	8	9	10	11	12
	Pelaksanaan Tugas Forum Koordinasi Pimpinan di Kecamatan	Kecamatan	Jumlah Dokumen Tugas Forum Koordinasi Pimpinan di Kecamatan	12 Dokumen	20.000.000	Pelaksanaan Tugas Forum Koordinasi Pimpinan di Kecamatan	Kecamatan	Jumlah Dokumen Tugas Forum Koordinasi Pimpinan di Kecamatan	12 Dokumen	20.000.000	
II	Program Pemberdayaan Masyarakat Desa Dan Kelurahan		Persentase LKM yang aktif	100%	336.000.000	Program Pemberdayaan Masyarakat Desa Dan Kelurahan		Persentase LKM yang aktif	100%	298.000.000	
1.	Kegiatan Pemberdayaan Kelurahan		Meningkatnya LKM yang mendukung pelayanan publik	100%	286.000.000	Kegiatan Pemberdayaan Kelurahan		Persentase LKM yang aktif	100%	248.000.000	
	Peningkatan partisipasi masyarakat dalam forum musyawarah perencanaan pembangunan di kelurahan	Kecamatan	1. Jumlah Lembaga Kemasyarakatan yang Berpartisipasi dalam Forum Musyawarah Perencanaan Pembangunan di Kelurahan	6 Lembaga Masyarakat	145.000.000	Peningkatan partisipasi masyarakat dalam forum musyawarah perencanaan pembangunan di kelurahan	Kecamatan	1. Jumlah Lembaga Kemasyarakatan yang Berpartisipasi dalam Forum Musyawarah Perencanaan Pembangunan di Kelurahan	6 Lembaga Masyarakat	120.000.000	
	Pemberdayaan Masyarakat di Kelurahan	Kecamatan	1. Jumlah Pokmas dan Ormas yang Melaksanakan Pemberdayaan Masyarakat di Kelurahan	24 Pokmas/Ormas	150.000.000	Pemberdayaan Masyarakat di Kelurahan	Kecamatan	1. Jumlah Pokmas dan Ormas yang Melaksanakan Pemberdayaan Masyarakat di Kelurahan	24 Pokmas/Ormas	128.000.000	
	Evaluasi Kelurahan	Kecamatan dan Kelurahan	Jumlah Laporan Hasil Evaluasi Kelurahan;	12 Laporan	50.000.000	Evaluasi Kelurahan	Kecamatan dan Kelurahan	1. Jumlah Laporan Hasil Evaluasi Kelurahan;	12 Laporan	50.000.000	
2.	Pemberdayaan Lembaga Kemasyarakatan Tingkat Kecamatan	Kelurahan	Meningkatnya LKM yang mendukung pelayanan publik	100%	50.000.000	Pemberdayaan Lembaga Kemasyarakatan Tingkat Kecamatan	Kelurahan	Meningkatnya LKM yang mendukung pelayanan publik	100%	50.000.000	

PARAF KOORDINASI	
Camat Jatisampurna	
Kepala Bappelitbangda	
Kabag Hukum	

No	Rancangan Awal RKPD					Hasil Analisis Kebutuhan					Catatan Penting
	Program/ Kegiatan/Sub Kegiatan	Lokasi	Indikator Kinerja	Target Capaian	Pagu Indikatif (Rp.000)	Program/ Kegiatan	Lokasi	Indikator Kinerja	Target Capaian	Kebutuhan Dana (000)	
1	2	3	4	5	6	7	8	9	10	11	12
	Fasilitasi Pengembangan Usaha Ekonomi Masyarakat	Kecamatan	Jumlah Laporan Fasilitasi Pengembangan Usaha Ekonomi Masyarakat	12 Laporan	50.000.000	Fasilitasi Pengembangan Usaha Ekonomi Masyarakat	Kecamatan	Jumlah Laporan Fasilitasi Pengembangan Usaha Ekonomi Masyarakat	12 Laporan	50.000.000	
III	Program Koordinasi Ketenteraman Dan Ketertiban Umum		Persentase wilayah yang tertib	100%	455.000.000	Program Koordinasi Ketenteraman Dan Ketertiban Umum		Persentase wilayah yang tertib	100%	455.000.000	
1	Koordinasi Upaya Penyelenggaraan Ketenteraman dan Ketertiban Umum		Meningkatnya penanganan gangguan ketenteraman dan ketertiban umum di wilayah Kecamatan Jatisampurna	100%	405.000.000	Koordinasi Upaya Penyelenggaraan Ketenteraman dan Ketertiban Umum		Meningkatnya penanganan gangguan ketenteraman dan ketertiban umum di wilayah Kecamatan Jatisampurna	100%	405.000.000	
	Sinergitas dengan Kepolisian Negara Republik Indonesia, Tentara Nasional Indonesia dan instansi vertikal di wilayah kecamatan	Kecamatan	Jumlah Laporan Hasil Sinergitas dengan Kepolisian Negara Republik Indonesia, Tentara Nasional Indonesia dan Instansi Vertikal di Wilayah Kecamatan	12 Laporan	50.000.000	Sinergitas dengan Kepolisian Negara Republik Indonesia, Tentara Nasional Indonesia dan instansi vertikal di wilayah kecamatan	Kecamatan	Jumlah Laporan Hasil Sinergitas dengan Kepolisian Negara Republik Indonesia, Tentara Nasional Indonesia dan Instansi Vertikal di Wilayah Kecamatan	12 Laporan	50.000.000	
	Harmonisasi Hubungan dengan Tokoh Agama dan Tokoh Masyarakat (Kecamatan)	Kecamatan	Jumlah Laporan Pelaksanaan Harmonisasi Hubungan dengan Tokoh Agama dan Tokoh Masyarakat di Kecamatan Jatisampurna	12 Laporan	355.000.000	Harmonisasi Hubungan dengan Tokoh Agama dan Tokoh Masyarakat (Kecamatan)	Kecamatan	Jumlah Laporan Pelaksanaan Harmonisasi Hubungan dengan Tokoh Agama dan Tokoh Masyarakat di Kecamatan Jatisampurna	12 Laporan	355.000.000	
BLU Kelurahan Jatisampurna					2.637.771.200	BLU Kelurahan Jatisampurna					3.206.514.200

PARAF KOORDINASI	
Camat Jatisampurna	
Kepala Bappelitbangda	
Kabag Hukum	

No	Rancangan Awal RKPD					Hasil Analisis Kebutuhan					Catatan Penting
	Program/ Kegiatan/Sub Kegiatan	Lokasi	Indikator Kinerja	Target Capaian	Pagu Indikatif (Rp.000)	Program/ Kegiatan	Lokasi	Indikator Kinerja	Target Capaian	Kebutuhan Dana (000)	
1	2	3	4	5	6	7	8	9	10	11	12
	Program Penyelenggaraan Pemerintahan Dan Pelayanan Publik		Persentase Peningkatan Kepuasan Masyarakat di Kecamatan		40.000.000	Program Penyelenggaraan Pemerintahan Dan Pelayanan Publik		Persentase Peningkatan Kepuasan Masyarakat di Kecamatan		40.000.000	
I	Koordinasi Pemeliharaan Prasarana dan Sarana Pelayanan Umum		Meningkatnya efektivitas pelayanan masyarakat di wilayah Kecamatan	100%	40.000.000	Koordinasi Pemeliharaan Prasarana dan Sarana Pelayanan Umum		Meningkatnya efektivitas pelayanan masyarakat di wilayah Kecamatan	100%	40.000.000	
2.	Koordinasi/Sinergi Dengan Perangkat Daerah dan/atau Instansi Vertikal Yang Terkait Dalam Pemeliharaan Sarana dan Prasarana Pelayanan Umum di Kelurahan Jatisampurna	Kelurahan	1. Jumlah Dokumen Koordinasi/Sinergi dengan Perangkat Daerah dan/atau Instansi Vertikal yang Terkait dalam Pemeliharaan Sarana dan Prasarana Pelayanan Umum	12 Dokumen	40.000.000	Koordinasi/Sinergi Dengan Perangkat Daerah dan/atau Instansi Vertikal Yang Terkait Dalam Pemeliharaan Sarana dan Prasarana Pelayanan Umum di Kelurahan Jatisampurna	Kecamatan	1. Jumlah Dokumen Koordinasi/Sinergi dengan Perangkat Daerah dan/atau Instansi Vertikal yang Terkait dalam Pemeliharaan Sarana dan Prasarana Pelayanan Umum	12 Dokumen	40.000.000	
II	Program Pemberdayaan Masyarakat Desa Dan Kelurahan		Persentase LKM yang aktif	100%	4.337.524.500	Program Pemberdayaan Masyarakat Desa Dan Kelurahan		Persentase LKM yang aktif	100%	4.373.299.500	
1.	Kegiatan Pemberdayaan Kelurahan		Persentase LKM yang aktif	100%	4.105.524.500	Kegiatan Pemberdayaan Kelurahan		Persentase LKM yang aktif	100%	4.105.524.500	
	Pembangunan Sarana dan Prasarana Kelurahan Jatisampurna	Kelurahan	Jumlah Sarana dan Prasarana yang Terbangun	4 Unit	200.000.000	Pembangunan Sarana dan Prasarana Kelurahan Jatisampurna	Kelurahan	Jumlah Sarana dan Prasarana yang Terbangun	4 Unit	200.000.000	

PARAF KOORDINASI	
Camat Jatisampurna	
Kepala Bappelibangda	
Kabag Hukum	

No	Rancangan Awal RKPD					Hasil Analisis Kebutuhan					Catatan Penting
	Program/ Kegiatan/Sub Kegiatan	Lokasi	Indikator Kinerja	Target Capaian	Pagu Indikatif (Rp.000)	Program/ Kegiatan	Lokasi	Indikator Kinerja	Target Capaian	Kebutuhan Dana (000)	
1	2	3	4	5	6	7	8	9	10	11	12
	Pemberdayaan Masyarakat di Kelurahan Jatisampurna	Kelurahan	1. Jumlah Pokmas dan Ormas yang Melaksanakan Pemberdayaan Masyarakat di Kelurahan	450 Pokmas/Ormas	3.905.524.200	Pemberdayaan Masyarakat di Kelurahan Jatisampurna	Kelurahan	1. Jumlah Pokmas dan Ormas yang Melaksanakan Pemberdayaan Masyarakat di Kelurahan	450 Pokmas/Ormas	3.905.524.200	Terdapat Perubahan Pagu karena adanya penyesuaian BOP
2.	Pemberdayaan Lembaga Kemasyarakatan Tingkat Kecamatan	Kelurahan	Meningkatnya LKM yang mendukung pelayanan publik	100%	40.000.000	Pemberdayaan Lembaga Kemasyarakatan Tingkat Kecamatan	Kelurahan	Meningkatnya LKM yang mendukung pelayanan publik	100%	40.000.000	
	Penyelenggaraan Lembaga Kemasyarakatan Kelurahan Jatisampurna	Kelurahan	Jumlah Lembaga Kemasyarakatan yang Diselenggarakan	2 Lembaga Kemasyarakatan	40.000.000	Penyelenggaraan Lembaga Kemasyarakatan Kelurahan Jatisampurna	Kelurahan	Jumlah Lembaga Kemasyarakatan yang Diselenggarakan	2 Lembaga Kemasyarakatan	40.000.000	
III	Program Koordinasi Ketenteraman Dan Ketertiban Umum	Kelurahan	Persentase wilayah yang tertib	100%	192.000.000	Program Koordinasi Ketenteraman Dan Ketertiban Umum	Kelurahan	Persentase wilayah yang tertib	100%	227.775.000	
	Koordinasi Upaya Penyelenggaraan Ketenteraman dan Ketertiban Umum	Kelurahan	Meningkatnya penanganan gangguan ketenteraman dan ketertiban umum di wilayah Kecamatan Jatisampurna	100%	192.000.000	Koordinasi Upaya Penyelenggaraan Ketenteraman dan Ketertiban Umum	Kelurahan	Persentase Wilayah Tertib	100%	227.775.000	
1.	Harmonisasi Hubungan dengan Tokoh Agama dan Tokoh Masyarakat (Kelurahan Jatisampurna)	Kelurahan	Jumlah Laporan Pelaksanaan Harmonisasi Hubungan dengan Tokoh Agama dan Tokoh	12 Laporan	192.000.000	Harmonisasi Hubungan dengan Tokoh Agama dan Tokoh Masyarakat (Kecamatan Jatisampurna)	Kelurahan	Jumlah Laporan Pelaksanaan Harmonisasi Hubungan dengan Tokoh Agama dan Tokoh	12 Laporan	227.775.000	

PARAF KOORDINASI	
Camat Jatisampurna	
Kepala Bappelitbangda	
Kabag Hukum	

No	Rancangan Awal RKPD					Hasil Analisis Kebutuhan					Catatan Penting
	Program/ Kegiatan/Sub Kegiatan	Lokasi	Indikator Kinerja	Target Capaian	Pagu Indikatif (Rp.000)	Program/ Kegiatan	Lokasi	Indikator Kinerja	Target Capaian	Kebutuhan Dana (000)	
1	2	3	4	5	6	7	8	9	10	11	12
			Masyarakat di Kelurahan					Masyarakat di Kelurahan			
BLU Kelurahan Jatiraden					2.704.897.800	BLU Kelurahan Jatiraden					2.528.897.800
	Program Penyelenggaraan Pemerintahan Dan Pelayanan Publik		Persentase Peningkatan Kepuasan Masyarakat di Kecamatan		20.000.000	Program Penyelenggaraan Pemerintahan Dan Pelayanan Publik		Persentase Peningkatan Kepuasan Masyarakat di Kecamatan		20.000.000	
I	Koordinasi Pemeliharaan Prasarana dan Sarana Pelayanan Umum		Meningkatnya efektivitas pelayanan masyarakat di wilayah Kecamatan	100%	20.000.000	Koordinasi Pemeliharaan Prasarana dan Sarana Pelayanan Umum		Meningkatnya efektivitas pelayanan masyarakat di wilayah Kecamatan	100%	20.000.000	
3.	Koordinasi/Sinergi Dengan Perangkat Daerah dan/atau Instansi Vertikal Yang Terkait Dalam Pemeliharaan Sarana dan Prasarana Pelayanan Umum di Kelurahan Jatiraden	Kelurahan	1. Jumlah Dokumen Koordinasi/Sinergi dengan Perangkat Daerah dan/atau Instansi Vertikal yang Terkait dalam Pemeliharaan Sarana dan Prasarana Pelayanan Umum	12 Dokumen	20.000.000	Koordinasi/Sinergi Dengan Perangkat Daerah dan/atau Instansi Vertikal Yang Terkait Dalam Pemeliharaan Sarana dan Prasarana Pelayanan Umum di Kelurahan Jatiraden	Kecamatan	1. Jumlah Dokumen Koordinasi/Sinergi dengan Perangkat Daerah dan/atau Instansi Vertikal yang Terkait dalam Pemeliharaan Sarana dan Prasarana Pelayanan Umum	12 Dokumen	20.000.000	
II	Program Pemberdayaan Masyarakat Desa Dan Kelurahan		Persentase LKM yang aktif	100%	2.528.897.800	Program Pemberdayaan Masyarakat Desa Dan Kelurahan		Persentase LKM yang aktif	100%	2.508.897.800	
1.	Kegiatan Pemberdayaan Kelurahan		Persentase LKM yang aktif	100%	2.488.897.800	Kegiatan Pemberdayaan Kelurahan		Persentase LKM yang aktif	100%	2.468.897.800	

PARAF KOORDINASI	
Camat Jatisampurna	
Kepala Bappelitbangda	
Kabag Hukum	

No	Rancangan Awal RKPD					Hasil Analisis Kebutuhan					Catatan Penting
	Program/ Kegiatan/Sub Kegiatan	Lokasi	Indikator Kinerja	Target Capaian	Pagu Indikatif (Rp.000)	Program/ Kegiatan	Lokasi	Indikator Kinerja	Target Capaian	Kebutuhan Dana (000)	
1	2	3	4	5	6	7	8	9	10	11	12
	Pembangunan Sarana dan Prasarana Kelurahan Jatiraden	Kelurahan	Jumlah Sarana dan Prasarana yang Terbangun	1 Unit	200.000.000	Pembangunan Sarana dan Prasarana Kelurahan Jatiraden	Kelurahan	Jumlah Sarana dan Prasarana yang Terbangun	1 Unit	200.000.000	
	Pemberdayaan Masyarakat di Kelurahan Jatiraden	Kelurahan	1. Jumlah Pokmas dan Ormas yang Melaksanakan Pemberdayaan Masyarakat di Kelurahan	298 Pokmas/Ormas	2.288.897.800	Pemberdayaan Masyarakat di Kelurahan Jatiraden	Kelurahan	1. Jumlah Pokmas dan Ormas yang Melaksanakan Pemberdayaan Masyarakat di Kelurahan	298 Pokmas/Ormas	2.268.897.800	
2.	Pemberdayaan Lembaga Kemasyarakatan Tingkat Kecamatan	Kelurahan	Meningkatnya LKM yang mendukung pelayanan publik	100%	40.000.000	Pemberdayaan Lembaga Kemasyarakatan Tingkat Kecamatan	Kelurahan	Meningkatnya LKM yang mendukung pelayanan publik	100%	40.000.000	
	Penyelenggaraan Lembaga Kemasyarakatan Kelurahan Jatiraden	Kelurahan	Jumlah Lembaga Kemasyarakatan yang Diselenggarakan	2 Lembaga Kemasyarakatan	40.000.000	Penyelenggaraan Lembaga Kemasyarakatan Kelurahan Jatiraden	Kelurahan	Jumlah Lembaga Kemasyarakatan yang Diselenggarakan	2 Lembaga Kemasyarakatan	40.000.000	
III	Program Koordinasi Ketenteraman Dan Ketertiban Umum	Kelurahan	Persentase wilayah yang tertib	100%	156.000.000	Program Koordinasi Ketenteraman Dan Ketertiban Umum	Kelurahan	Persentase wilayah yang tertib	100%	191.775.000	
	Koordinasi Upaya Penyelenggaraan Ketenteraman dan Ketertiban Umum	Kelurahan	Meningkatnya penanganan gangguan ketenteraman dan ketertiban umum di wilayah Kecamatan Jatisampurna	100%	156.000.000	Koordinasi Upaya Penyelenggaraan Ketenteraman dan Ketertiban Umum	Kelurahan	Persentase Wilayah Tertib	100%	191.775.000	
1.	Harmonisasi Hubungan dengan Tokoh Agama dan Tokoh Masyarakat (Kelurahan Jatiraden)	Kelurahan	Jumlah Laporan Pelaksanaan Harmonisasi Hubungan dengan Tokoh Agama dan	12 Laporan	156.000.000	Harmonisasi Hubungan dengan Tokoh Agama dan Tokoh Masyarakat (Kecamatan Jatisampurna)	Kelurahan	Jumlah Laporan Pelaksanaan Harmonisasi Hubungan dengan Tokoh Agama dan	12 Laporan	191.775.000	

PARAF KOORDINASI	
Camat Jatisampurna	
Kepala Bappelitbangda	
Kabag Hukum	

No	Rancangan Awal RKPD					Hasil Analisis Kebutuhan					Catatan Penting
	Program/ Kegiatan/Sub Kegiatan	Lokasi	Indikator Kinerja	Target Capaian	Pagu Indikatif (Rp.000)	Program/ Kegiatan	Lokasi	Indikator Kinerja	Target Capaian	Kebutuhan Dana (000)	
1	2	3	4	5	6	7	8	9	10	11	12
			Tokoh Masyarakat di Kelurahan					Tokoh Masyarakat di Kelurahan			
BLU Kelurahan Jatirangga					3.208.098.400	BLU Kelurahan Jatirangga					3.208.098.400
	Program Penyelenggaraan Pemerintahan Dan Pelayanan Publik		Persentase Peningkatan Kepuasan Masyarakat di Kecamatan		40.000.000	Program Penyelenggaraan Pemerintahan Dan Pelayanan Publik		Persentase Peningkatan Kepuasan Masyarakat di Kecamatan		40.000.000	
I	Koordinasi Pemeliharaan Prasarana dan Sarana Pelayanan Umum		Meningkatnya efektivitas pelayanan masyarakat di wilayah Kecamatan	100%	40.000.000	Koordinasi Pemeliharaan Prasarana dan Sarana Pelayanan Umum		Meningkatnya efektivitas pelayanan masyarakat di wilayah Kecamatan	100%	40.000.000	
5.	Koordinasi/Sinergi Dengan Perangkat Daerah dan/atau Instansi Vertikal Yang Terkait Dalam Pemeliharaan Sarana dan Prasarana Pelayanan Umum di Kelurahan Jatirangga	Kelurahan	1. Jumlah Dokumen Koordinasi/Sinergi dengan Perangkat Daerah dan/atau Instansi Vertikal yang Terkait dalam Pemeliharaan Sarana dan Prasarana Pelayanan Umum	12 Dokumen	40.000.000	Koordinasi/Sinergi Dengan Perangkat Daerah dan/atau Instansi Vertikal Yang Terkait Dalam Pemeliharaan Sarana dan Prasarana Pelayanan Umum di Kelurahan Jatirangga	Kecamatan	1. Jumlah Dokumen Koordinasi/Sinergi dengan Perangkat Daerah dan/atau Instansi Vertikal yang Terkait dalam Pemeliharaan Sarana dan Prasarana Pelayanan Umum	12 Dokumen	40.000.000	
II	Program Pemberdayaan Masyarakat Desa Dan Kelurahan		Persentase LKM yang aktif	100%	3.012.098.400	Program Pemberdayaan Masyarakat Desa Dan Kelurahan		Persentase LKM yang aktif	100%	3.012.098.400	
1.	Kegiatan Pemberdayaan Kelurahan		Persentase LKM yang aktif	100%	2.972.098.400	Kegiatan Pemberdayaan Kelurahan		Persentase LKM yang aktif	100%	2.972.098.400	

PARAF KOORDINASI	
Camat Jatisampurna	
Kepala Bappelitbangda	
Kabag Hukum	

No	Rancangan Awal RKPD					Hasil Analisis Kebutuhan					Catatan Penting
	Program/ Kegiatan/Sub Kegiatan	Lokasi	Indikator Kinerja	Target Capaian	Pagu Indikatif (Rp.000)	Program/ Kegiatan	Lokasi	Indikator Kinerja	Target Capaian	Kebutuhan Dana (000)	
1	2	3	4	5	6	7	8	9	10	11	12
	Pembangunan Sarana dan Prasarana Kelurahan Jatirangga	Kelurahan	Jumlah Sarana dan Prasarana yang Terbangun	2 Unit	200.000.000	Pembangunan Sarana dan Prasarana Kelurahan Jatirangga	Kelurahan	Jumlah Sarana dan Prasarana yang Terbangun	2 Unit	200.000.000	
	Pemberdayaan Masyarakat di Kelurahan Jatirangga	Kelurahan	1. Jumlah Pokmas dan Ormas yang Melaksanakan Pemberdayaan Masyarakat di Kelurahan	156 Pokmas/Ormas	2.772.098.400	Pemberdayaan Masyarakat di Kelurahan Jatiranggon	Kelurahan	1. Jumlah Pokmas dan Ormas yang Melaksanakan Pemberdayaan Masyarakat di Kelurahan	171 Pokmas/Ormas	2.772.098.400	
2.	Pemberdayaan Lembaga Kemasyarakatan Tingkat Kecamatan	Kelurahan	Meningkatnya LKM yang mendukung pelayanan publik	100%	40.000.000	Pemberdayaan Lembaga Kemasyarakatan Tingkat Kecamatan	Kelurahan	Meningkatnya LKM yang mendukung pelayanan publik	100%	40.000.000	
	Penyelenggaraan Lembaga Kemasyarakatan Kelurahan Jatirangga	Kelurahan	Jumlah Lembaga Kemasyarakatan yang Diselenggarakan	2 Lembaga Kemasyarakatan	40.000.000	Penyelenggaraan Lembaga Kemasyarakatan Kelurahan Jatirangga	Kelurahan	Jumlah Lembaga Kemasyarakatan yang Diselenggarakan	2 Lembaga Kemasyarakatan	40.000.000	
III	Program Koordinasi Ketenteraman Dan Ketertiban Umum	Kelurahan	Persentase wilayah yang tertib	100%	150.000.000	Program Koordinasi Ketenteraman Dan Ketertiban Umum	Kelurahan	Persentase wilayah yang tertib	100%	185.775.000	
1.	Koordinasi Upaya Penyelenggaraan Ketenteraman dan Ketertiban Umum	Kelurahan	Meningkatnya penanganan gangguan Ketenteraman dan ketertiban umum di wilayah Kecamatan Jatisampurna	100%	150.000.000	Koordinasi Upaya Penyelenggaraan Ketenteraman dan Ketertiban Umum	Kelurahan	Meningkatnya penanganan gangguan Ketenteraman dan ketertiban umum di wilayah Kecamatan Jatisampurna	100%	185.775.000	

PARAF KOORDINASI	
Camat Jatisampurna	
Kepala Bappelitbangda	
Kabag Hukum	

No	Rancangan Awal RKPD					Hasil Analisis Kebutuhan					Catatan Penting	
	Program/ Kegiatan/Sub Kegiatan	Lokasi	Indikator Kinerja	Target Capaian	Pagu Indikatif (Rp.000)	Program/ Kegiatan	Lokasi	Indikator Kinerja	Target Capaian	Kebutuhan Dana (000)		
1	2	3	4	5	6	7	8	9	10	11	12	
1.	Harmonisasi Hubungan dengan Tokoh Agama dan Tokoh Masyarakat (Kelurahan Jatirangga)	Kelurahan	Jumlah Laporan Pelaksanaan Harmonisasi Hubungan dengan Tokoh Agama dan Tokoh Masyarakat di Kelurahan	12 Laporan	150.000.000	Harmonisasi Hubungan dengan Tokoh Agama dan Tokoh Masyarakat (Kecamatan Jatisampurna)	Kelurahan	Jumlah Laporan Pelaksanaan Harmonisasi Hubungan dengan Tokoh Agama dan Tokoh Masyarakat di Kelurahan	12 Laporan	185.775.000		
BLU Kelurahan Jatiranggon					2.845.351.000	BLU Kelurahan Jatiranggon					2.961.126.000	
	Program Penyelenggaraan Pemerintahan Dan Pelayanan Publik		Persentase Peningkatan Kepuasan Masyarakat di Kecamatan		40.000.000	Program Penyelenggaraan Pemerintahan Dan Pelayanan Publik		Persentase Peningkatan Kepuasan Masyarakat di Kecamatan		40.000.000		
I	Koordinasi Pemeliharaan Prasarana dan Sarana Pelayanan Umum		Meningkatnya efektivitas pelayanan masyarakat di wilayah Kecamatan	100%	40.000.000	Koordinasi Pemeliharaan Prasarana dan Sarana Pelayanan Umum		Meningkatnya efektivitas pelayanan masyarakat di wilayah Kecamatan	100%	40.000.000		
4.	Koordinasi/Sinergi Dengan Perangkat Daerah dan/atau Instansi Vertikal Yang Terkait Dalam Pemeliharaan Sarana dan Prasarana Pelayanan Umum di Kelurahan Jatiranggon	Kelurahan	1. Jumlah Dokumen Koordinasi/Sinergi dengan Perangkat Daerah dan/atau Instansi Vertikal yang Terkait dalam Pemeliharaan Sarana dan Prasarana Pelayanan Umum	12 Dokumen	40.000.000	Koordinasi/Sinergi Dengan Perangkat Daerah dan/atau Instansi Vertikal Yang Terkait Dalam Pemeliharaan Sarana dan Prasarana Pelayanan Umum di Kelurahan Jatiranggon	Kecamatan	1. Jumlah Dokumen Koordinasi/Sinergi dengan Perangkat Daerah dan/atau Instansi Vertikal yang Terkait dalam Pemeliharaan Sarana dan Prasarana Pelayanan Umum	12 Dokumen	40.000.000		

PARAF KOORDINASI	
Camat Jatisampurna	
Kepala Bappelitbangda	
Kabag Hukum	

No	Rancangan Awal RKPD					Hasil Analisis Kebutuhan					Catatan Penting
	Program/ Kegiatan/Sub Kegiatan	Lokasi	Indikator Kinerja	Target Capaian	Pagu Indikatif (Rp.000)	Program/ Kegiatan	Lokasi	Indikator Kinerja	Target Capaian	Kebutuhan Dana (000)	
1	2	3	4	5	6	7	8	9	10	11	12
II	Program Pemberdayaan Masyarakat Desa Dan Kelurahan		Persentase LKM yang aktif	100%	2.665.351.000	Program Pemberdayaan Masyarakat Desa Dan Kelurahan		Persentase LKM yang aktif	100%	2.665.351.000	
1.	Kegiatan Pemberdayaan Kelurahan		Persentase LKM yang aktif	100%	2.625.351.000	Kegiatan Pemberdayaan Kelurahan		Persentase LKM yang aktif	100%	2.625.351.000	
	Pembangunan Sarana dan Prasarana Kelurahan Jatiranggon	Kelurahan	Jumlah Sarana dan Prasarana yang Terbangun	2 Unit	200.000.000	Pembangunan Sarana dan Prasarana Kelurahan Jatiranggon	Kelurahan	Jumlah Sarana dan Prasarana yang Terbangun	2 Unit	200.000.000	
	Pemberdayaan Masyarakat di Kelurahan Jatiranggon	Kelurahan	1. Jumlah Pokmas dan Ormas yang Melaksanakan Pemberdayaan Masyarakat di Kelurahan	145 Pokmas/Ormas	2.425.351.000	Pemberdayaan Masyarakat di Kelurahan Jatiranggon	Kelurahan	1. Jumlah Pokmas dan Ormas yang Melaksanakan Pemberdayaan Masyarakat di Kelurahan	116 Pokmas/Ormas	2.425.351.000	
2.	Pemberdayaan Lembaga Kemasyarakatan Tingkat Kecamatan	Kelurahan	Meningkatnya LKM yang mendukung pelayanan publik	100%	40.000.000	Pemberdayaan Lembaga Kemasyarakatan Tingkat Kecamatan	Kelurahan	Meningkatnya LKM yang mendukung pelayanan publik	100%	40.000.000	
	Penyelenggaraan Lembaga Kemasyarakatan Kelurahan Jatiranggon	Kelurahan	Jumlah Lembaga Kemasyarakatan yang Diselenggarakan	2 Lembaga Kemasyarakatan	40.000.000	Penyelenggaraan Lembaga Kemasyarakatan Kelurahan Jatiranggon	Kelurahan	Jumlah Lembaga Kemasyarakatan yang Diselenggarakan	2 Lembaga Kemasyarakatan	40.000.000	
III	Program Koordinasi Ketenteraman Dan Ketertiban Umum	Kelurahan	Persentase wilayah yang tertib	100%	180.000.000	Program Koordinasi Ketenteraman Dan Ketertiban Umum	Kelurahan	Persentase wilayah yang tertib	100%	215.775.000	

PARAF KOORDINASI	
Camat Jatisampurna	
Kepala Bappelitbangda	
Kabag Hukum	

No	Rancangan Awal RKPD					Hasil Analisis Kebutuhan					Catatan Penting
	Program/ Kegiatan/Sub Kegiatan	Lokasi	Indikator Kinerja	Target Capaian	Pagu Indikatif (Rp.000)	Program/ Kegiatan	Lokasi	Indikator Kinerja	Target Capaian	Kebutuhan Dana (000)	
1	2	3	4	5	6	7	8	9	10	11	12
1.	Koordinasi Upaya Penyelenggaraan Ketenteraman dan Ketertiban Umum	Kelurahan	Meningkatnya penanganan gangguan Ketenteraman dan ketertiban umum di wilayah Kecamatan Jatisampurna	100%	180.000.000	Koordinasi Upaya Penyelenggaraan Ketenteraman dan Ketertiban Umum	Kelurahan	Meningkatnya penanganan gangguan Ketenteraman dan ketertiban umum di wilayah Kecamatan Jatisampurna	100%	215.775.000	
1.	Harmonisasi Hubungan dengan Tokoh Agama dan Tokoh Masyarakat (Kelurahan Jatiranggon)	Kelurahan	Jumlah Laporan Pelaksanaan Harmonisasi Hubungan dengan Tokoh Agama dan Tokoh Masyarakat di Kelurahan	12 Laporan	180.000.000	Harmonisasi Hubungan dengan Tokoh Agama dan Tokoh Masyarakat (Kecamatan Jatisampurna)	Kelurahan	Jumlah Laporan Pelaksanaan Harmonisasi Hubungan dengan Tokoh Agama dan Tokoh Masyarakat di Kelurahan	12 Laporan	215.775.000	
BLU Kelurahan Jatikarya					1.874.176.000	BLU Kelurahan Jatikarya					2.424.176.000
	Program Penyelenggaraan Pemerintahan Dan Pelayanan Publik		Meningkatnya efektivitas pelayanan masyarakat di wilayah kecamatan	100%	40.000.000	Program Penyelenggaraan Pemerintahan Dan Pelayanan Publik		Meningkatnya efektivitas pelayanan masyarakat di wilayah kecamatan		40.000.000	
I	Koordinasi Pemeliharaan Prasarana dan Sarana Pelayanan Umum		Persentase Peningkatan Kepuasan Masyarakat di Kecamatan	100%	40.000.000	Koordinasi Pemeliharaan Prasarana dan Sarana Pelayanan Umum		Persentase Peningkatan Kepuasan Masyarakat di Kecamatan	100%	40.000.000	

PARAF KOORDINASI	
Camat Jatisampurna	
Kepala Bappelitbangda	
Kabag Hukum	

No	Rancangan Awal RKPD					Hasil Analisis Kebutuhan					Catatan Penting
	Program/ Kegiatan/Sub Kegiatan	Lokasi	Indikator Kinerja	Target Capaian	Pagu Indikatif (Rp.000)	Program/ Kegiatan	Lokasi	Indikator Kinerja	Target Capaian	Kebutuhan Dana (000)	
1	2	3	4	5	6	7	8	9	10	11	12
4.	Koordinasi/Sinergi Dengan Perangkat Daerah dan/atau Instansi Vertikal Yang Terkait Dalam Pemeliharaan Sarana dan Prasarana Pelayanan Umum di Kelurahan Jatiranggon	Kelurahan	1. Jumlah Dokumen Koordinasi/Sinergi dengan Perangkat Daerah dan/atau Instansi Vertikal yang Terkait dalam Pemeliharaan Sarana dan Prasarana Pelayanan Umum	12 Dokumen	40.000.000	Koordinasi/Sinergi Dengan Perangkat Daerah dan/atau Instansi Vertikal Yang Terkait Dalam Pemeliharaan Sarana dan Prasarana Pelayanan Umum di Kelurahan Jatiranggon	Kecamatan	1. Jumlah Dokumen Koordinasi/Sinergi dengan Perangkat Daerah dan/atau Instansi Vertikal yang Terkait dalam Pemeliharaan Sarana dan Prasarana Pelayanan Umum	12 Dokumen	40.000.000	
II	Program Pemberdayaan Masyarakat Desa Dan Kelurahan		Persentase LKM yang aktif	100%	3.524.263.000	Program Pemberdayaan Masyarakat Desa Dan Kelurahan		Persentase LKM yang aktif	100%	3.047.476.400	
1.	Kegiatan Pemberdayaan Kelurahan		Persentase LKM yang aktif	100%	3.484.263.000	Kegiatan Pemberdayaan Kelurahan		Persentase LKM yang aktif	100%	2.903.701.400	
	Pembangunan Sarana dan Prasarana Kelurahan Jatiranggon	Kelurahan	Jumlah Sarana dan Prasarana yang Terbangun	2 Unit	200.000.000	Pembangunan Sarana dan Prasarana Kelurahan Jatiranggon	Kelurahan	Jumlah Sarana dan Prasarana yang Terbangun	2 Unit	200.000.000	
	Pemberdayaan Masyarakat di Kelurahan Jatikarya	Kelurahan	1. Jumlah Pokmas dan Ormas yang Melaksanakan Pemberdayaan Masyarakat di Kelurahan	116 Pokmas/Ormas	3.284.263.000	Pemberdayaan Masyarakat di Kelurahan Jatiranggon	Kelurahan	1. Jumlah Pokmas dan Ormas yang Melaksanakan Pemberdayaan Masyarakat di Kelurahan	116 Pokmas/Ormas	2.703.701.400	
2.	Pemberdayaan Lembaga Kemasyarakatan Tingkat Kecamatan	Kelurahan	Meningkatnya LKM yang mendukung pelayanan publik	100%	40.000.000	Pemberdayaan Lembaga Kemasyarakatan Tingkat Kecamatan	Kelurahan	Meningkatnya LKM yang mendukung pelayanan publik	100%	40.000.000	

PARAF KOORDINASI	
Camat Jatisampurna	
Kepala Bappelitbangda	
Kabag Hukum	

No	Rancangan Awal RKPD					Hasil Analisis Kebutuhan					Catatan Penting
	Program/ Kegiatan/Sub Kegiatan	Lokasi	Indikator Kinerja	Target Capaian	Pagu Indikatif (Rp.000)	Program/ Kegiatan	Lokasi	Indikator Kinerja	Target Capaian	Kebutuhan Dana (000)	
1	2	3	4	5	6	7	8	9	10	11	12
	Penyelenggaraan Lembaga Kemasyarakatan Kelurahan Jatiranggon	Kelurahan	Jumlah Lembaga Kemasyarakatan yang Diselenggarakan	2 Lembaga Kemasyarakatan	40.000.000	Penyelenggaraan Lembaga Kemasyarakatan Kelurahan Jatiranggon	Kelurahan	Jumlah Lembaga Kemasyarakatan yang Diselenggarakan	2 Lembaga Kemasyarakatan	40.000.000	
III	Program Koordinasi Ketenteraman Dan Ketertiban Umum	Kelurahan	Meningkatnya penanganan gangguan ketenteraman dan ketertiban umum	100%	108.000.000	Program Koordinasi Ketenteraman Dan Ketertiban Umum	Kelurahan	Meningkatnya penanganan gangguan ketenteraman dan ketertiban umum	100%	143.775.000	
1.	Koordinasi Upaya Penyelenggaraan Ketenteraman dan Ketertiban Umum	Kelurahan	Persentase Wilayah yang Tertib	100%	108.000.000	Koordinasi Upaya Penyelenggaraan Ketenteraman dan Ketertiban Umum	Kelurahan	Persentase Wilayah yang Tertib	100%	143.775.000	
1.	Harmonisasi Hubungan dengan Tokoh Agama dan Tokoh Masyarakat (Kelurahan Jatikarya)	Kelurahan	Jumlah Laporan Pelaksanaan Harmonisasi Hubungan dengan Tokoh Agama dan Tokoh Masyarakat di Kelurahan	12 Laporan	108.000.000	Harmonisasi Hubungan dengan Tokoh Agama dan Tokoh Masyarakat (Kecamatan Jatisampurna	Kelurahan	Jumlah Laporan Pelaksanaan Harmonisasi Hubungan dengan Tokoh Agama dan Tokoh Masyarakat di Kelurahan	12 Laporan	143.775.000	

PARAF KOORDINASI	
Camat Jatisampurna	
Kepala Bappelitbangda	
Kabag Hukum	

2.5 Penelaahan Usulan Program dan Kegiatan Masyarakat

Program dan Kegiatan Masyarakat dalam menunjang pembangunan daerah khususnya di wilayah Kecamatan Jatisampurna Kota Bekasi yaitu melalui Pelaksanaan Musyawarah Perencanaan Pembangunan (Musrenbang). Musrenbang Kecamatan merupakan Forum Musyawarah Tahunan Para Pemangku Kepentingan di Tingkat Kecamatan untuk mendapatkan masukan mengenai kegiatan Prioritas Pembangunan di Wilayah Kecamatan terkait yang didasarkan pada masukan dari Kelurahan, serta menyepakati rencana kegiatan lintas kelurahan.

Musrenbang Kecamatan tidak hanya menyepakati prioritas masalah daerah yang ada di Kelurahan yang di usulkan dari Musrenbang Kelurahan, tetapi untuk menghasilkan prioritas masalah dan kegiatan yang menjadi urusan dan kewenangan wajib dan pilihan pemerintah daerah. Selain itu musrenbang juga merupakan forum pendidikan bagi masyarakat agar menjadi bagian aktif dari tata pemerintahan dan pembangunan.

Daftar Lengkap Usulan Program dan Kegiatan dari para pemangku kepentingan di lingkungan Kecamatan Jatisampurna Kota Bekasi tidak ada yang berhubungan dengan tugas pokok dan fungsi Kecamatan.

Tabel 3 Usulan Program dan Kegiatan dari Para Pemangku Kepentingan Tahun 2026 Kecamatan Jatisampurna

No	Program/Kegiatan	Lokasi	Indikator Kinerja	Besaran Volume	Catatan
(1)	(2)	(3)	(4)	(5)	(6)
		<i>N I H I L</i>			

Tabel 4 Telaahan Program dan Kegiatan Tahun 2026 Kecamatan Jatisampurna Kota Bekasi

No	Program	Kegiatan	Tujuan Kegiatan	Indikator Kinerja	Catatan
(1)	(2)	(3)	(4)	(5)	(6)
		<i>N I H I L</i>			

BAB III

TUJUAN DAN SASARAN PERANGKAT DAERAH

3.1 Telaahan Terhadap Kebijakan Nasional

Kebijakan Nasional merupakan penelaahan yang menyangkut arah kebijakan dan prioritas pembangunan Nasional dan yang terkait dengan tuags dan fungsi Kecamatan. Pembentukan Kecamatan sesuai Tugas dan Fungsinya diatur dalam Peraturan Pemerintah Republik Indonesia Nomor 17 Tahun 2018 tentang Kecamatan.

Pelimpahan sebagian Kewenangan Wali Kota kepada Camat dilaksanakan untuk mengefektifkan penyelenggaraan pemerintahan daerah di Kecamatan dan mengoptimalkan pelayanan publik di kecamatan sebagai perangkat daerah yang berhadapan langsung dengan masyarakat. Kementrian Dalam Negeri mengharapkan peran dan fungsi kecamatan dapat memberikan nilai lebih dalam pelaksanaan pelayanan masyarakat dengan terbitnya Peraturan Menteri Dalam Negeri Nomor 4 Tahun 2010 tentang Pedoman Pelayanan Terpadu Kecamatan (PATEN) yang ditindaklanjuti dengan Keputusan Menteri Dalam Negeri Nomor 138-270 tentang petunjuk teknisnya. Dengan PATEN seluruh pelayanan yang diberikan oleh Pemerintah Daerah, masyarakat akan berhenti atau cukup di Kantor Kecamatan dalam seluruh proses pengurusannya.

Kelurahan merupakan Perangkat Kecamatan dan bukan lagi merupakan perangkat daerah seperti yang diatur dalam Peraturan Pemerintah Republik Indonesia Nomor 17 Tahun 2018 tentang Kecamatan. Dalam rangka pembangunan sarana dan prasarana Kelurahan dan Pemberdayaan masyarakat di Kelurahan, dialokasikan anggaran untuk Kelurahan yang bersumber dari APBD seperti yang tercantum dalam Peraturan Pemerintah diatas. Kegiatan Musyawarah Perencanaan Pembangunan merupakan salah satu wadah untuk menampung usulan pembangunan sarana prasarana dan pemberdayaan masyarakat di kelurahan, selanjutnya akan dituangkan dalam Rencana Kerja Kecamatan seperti diatur dalam Peraturan Menteri Dalam Negeri Nomor 130 Tahun 2018 tentang Kegiatan Pembangunan Sarana dan Prasarana Kelurahan dan Pemberdayaan Masyarakat di Kelurahan.

Arah Kebijakan Umum Nasional bagi Kecamatan yaitu merupakan keselarasan antara kebijakan Umum Nasional dengan Kebijakan Umum Pemerintah Kota Bekasi, antara lain :

1. Pembangunan SDM

- Membangun SDM pekerja keras yang dinamis, produktif, terampil, menguasai ilmu pengetahuan dan teknologi didukung dengan kerjasama industri dan talenta global..

2. Pembangunan Infrastruktur

- Melanjutkan pembangunan infrastruktur untuk menghubungkan kawasan produksi dengan kawasan distribusi, mempermudah akses ke kawasan wisata, mendongkrak lapangan kerja baru, dan mempercepat peningkatan nilai tambah perekonomian rakyat.

3. Penyederhanaan Regulasi

- Menyederhanakan segala bentuk regulasi dengan pendekatan Omnibus Law, terutama menerbitkan 2 undang-undang. Pertama, UU Cipta Lapangan Kerja. Kedua, UU Pemberdayaan UMKM.

4. Penyederhanaan Birokrasi

- Memprioritaskan investasi untuk penciptaan lapangan kerja, memangkas prosedur dan birokrasi yang panjang, dan menyederhanakan eselonisasi.

5. Transformasi Ekonomi

- Melakukan transformasi ekonomi dari ketergantungan SDA menjadi daya saing manufaktur dan jasa modern yang mempunyai nilai tambah tinggi bagi kemakmuran bangsa demi keadilan sosial bagi seluruh rakyat Indonesia.

6. Pemberdayaan Masyarakat dan Kelurahan

- Meningkatkan partisipasi masyarakat dalam proses perencanaan pembangunan;
- Meningkatkan keswadayaan masyarakat dalam mendukung pelaksanaan pembangunan;
- Mendorong partisipasi kelembagaan dan keswadayaan masyarakat dalam meningkatkan keamanan dan ketertiban masyarakat;
- Mendorong partisipasi kelembagaan dan keswadayaan masyarakat dalam meningkatkan keamanan dan ketertiban masyarakat.

3.2 Tujuan dan Sasaran Renja Kecamatan Jatisampurna

Tujuan adalah sesuatu yang akan dicapai atau dihasilkan dalam jangka waktu 5 tahun mendatang. Tujuan strategis ditetapkan dengan mengacu kepada tujuan rencana pembangunan daerah serta didasarkan pada isu-isu dan analisis lingkungan strategis.

Berdasarkan tujuan yang akan ditetapkan, maka Kecamatan Jatisampurna akan dapat mengetahui hal-hal yang harus dicapai dalam kurun waktu 5 tahun dengan mempertimbangkan sumber daya dan kemampuan yang dimiliki, serta faktor lingkungan yang mempengaruhinya. Sasaran merupakan penjabaran dari tujuan. Sasaran adalah salah satu dasar di dalam penilaian dan pemantauan kinerja sehingga merupakan alat pemicu bagi organisasi terhadap sesuatu yang harus dicapai.

Tujuan dan Sasaran Kecamatan Jatisampurna disusun dengan berpedoman pada Tujuan Rencana Pembangunan yang telah ditetapkan pada Rencana Strategis maka Kecamatan Jatisampurna yaitu “Terwujudnya Tata Kelola Pemerintahan yang Akuntabel, Tertib dan Aman di Kecamatan Jatisampurna” Adapun tujuan, sasaran dan Indikator Kecamatan Jatisampurna dapat dilihat pada tabel 3.1

Tabel 3.1 Tabel Tujuan dan Sasaran Kecamatan Jatisampurna

No.	TUJUAN	SASARAN	INDIKATOR SASARAN	TARGET KINERJA TUJUAN/SASARAN PADA TAHUN 2026
1.	Terwujudnya Tata Kelola Pemerintahan yang Akuntabel, Tertib dan Aman di Kecamatan Jatisampurna		Indeks Reformasi Birokrasi (RB)	72.53
		Meningkatnya Akuntabilitas dan Profesionalisme Pengelolaan dan Layanan Pemerintah	Indeks Kepuasan Masyarakat	85.2
		Meningkatnya Ketentraman dan Ketertiban Masyarakat di Kecamatan Jatisampurna	Persentase wilayah Tertib	70%
		Meningkatnya Akuntabilitas Kinerja di Kecamatan Jatisampurna	Nilai AKIP Kecamatan Jatisampurna	75.8

3.3 Program ,Kegiatan dan Sub Kegiatan

Program merupakan kumpulan kegiatan yang sistematis dan terpadu untuk mendapatkan hasil yang dilaksanakan oleh satu dan

beberapa instansi pemerintah ataupun dalam rangka kerjasama dengan masyarakat guna mencapai sasaran tertentu.

Kecamatan Jatisampurna Kota Bekasi sebagai lembaga teknis daerah yang melaksanakan program/kegiatan kewilayahan dituntut untuk menghasilkan produk-produk yang berkualitas terutama produk berupa pelayanan kepada masyarakat.

Rumusan program dan kegiatan yang ada di Kecamatan Jatisampurna berasal dari berbagai pertimbangan. Berdasarkan Permendagri Nomor 90 Tahun 2019 tentang Klasifikasi, Kodefikasi, dan Nomenklatur Perencanaan Pembangunan dan Keuangan Daerah dan Keputusan Menteri Dalam Negeri Nomor 900.1.15.5-1317 Tahun 2023 tentang Perubahan Atas Keputusan Menteri Dalam Negeri Nomor 050-5889 Tahun 2021 tentang Hasil Verifikasi, Validasi dan Inventarisasi Pemutakhiran Klasifikasi, Kodefikasi dan Nomenklatur Perencanaan Pembangunan dan Keuangan Daerah, berdasarkan dengan peraturan diatas sebagai Pedoman Penyusunan Rencana Kerja Kecamatan Jatisampurna maka perlu dirumuskan Program, Kegiatan sampai Sub Kegiatan.

Rumusan Program, kegiatan dan Sub Kegiatan yang ada di Kecamatan Jatisampurna juga disusun berdasarkan Rencana Pembangunan Daerah Kota Bekasi yang telah ditetapkan dalam Rencana Strategis Kecamatan Jatisampurna dengan berpedoman pada Permendagri Nomor 90 Tahun 2019 tentang Klasifikasi, Kodefikasi, dan Nomenklatur Perencanaan Pembangunan dan Keuangan Daerah dan Kepmendagri Nomor 050-5889 Tahun 2020 Tentang Hasil Verifikasi dan Validasi Pemutakhiran Klasifikasi, Kodefikasi dan Nomenklatur Perencanaan Pembangunan dan Keuangan Daerah. Berikut Program, Kegiatan dan Sub Kegiatan yang akan dilaksanakan Kecamatan Jatisampurna pada tahun 2026:

Tabel 3.2 Program, Kegiatan dan Sub Kegiatan Kecamatan Jatisampurna

No	Urusan / Bidang Urusan / Program / Outcome / Kegiatan / Sub Kegiatan
	Kecamatan Jatisampurna
1	PROGRAM PENUNJANG URUSAN PEMERINTAHAN DAERAH KABUPATEN/KOTA
1	Perencanaan, Penganggaran, dan Evaluasi Kinerja Perangkat Daerah
1	Penyusunan Dokumen Perencanaan Perangkat Daerah
2	Koordinasi dan Penyusunan Laporan Capaian Kinerja dan Ikhtisar Realisasi Kinerja SKPD
2	Administrasi Keuangan Perangkat Daerah
1	Penyediaan Gaji dan Tunjangan ASN

No	Urusan / Bidang Urusan / Program / Outcome / Kegiatan / Sub Kegiatan
2	Koordinasi dan Penyusunan Laporan Keuangan Bulanan/ Triwulanan/ Semesteran SKPD
3	Administrasi Umum Perangkat Daerah
1	Penyediaan Komponen Instalasi Listrik/Penerangan Bangunan Kantor
2	Penyediaan Bahan Logistik Kantor
3	Penyediaan Barang Cetak dan Penggandaan
4	Penyediaan Bahan Bacaan dan Peraturan Perundang-undangan
5	Penyelenggaraan Rapat Koordinasi dan Konsultasi SKPD
6	Fasilitasi Kunjungan Tamu
7	Penatausahaan Arsip Dinamis pada SKPD
4	Pengadaan Barang Milik Daerah Penunjang Urusan Pemerintah Daerah
1	Pengadaan Mebel
2	Pengadaan Peralatan dan Mesin Lainnya
5	Penyediaan Jasa Penunjang Urusan Pemerintahan Daerah
1	Penyediaan Jasa Komunikasi, Sumber Daya Air dan Listrik
2	Penyediaan Jasa Pelayanan Umum Kantor
6	Pemeliharaan Barang Milik Daerah Penunjang Urusan Pemerintahan Daerah
1	Penyediaan Jasa Pemeliharaan, Biaya Pemeliharaan, dan Pajak Kendaraan Perorangan Dinas atau Kendaraan Dinas Jabatan
2	Penyediaan Jasa Pemeliharaan, Biaya Pemeliharaan, Pajak dan Perizinan Kendaraan Dinas Operasional atau Lapangan
3	Pemeliharaan Peralatan dan Mesin Lainnya
4	Pemeliharaan/Rehabilitasi Gedung Kantor dan Bangunan Lainnya
II	PROGRAM PENYELENGGARAAN PEMERINTAHAN DAN PELAYANAN PUBLIK
1	Koordinasi Pemeliharaan Prasarana dan Sarana Pelayanan Umum
1	Koordinasi/Sinergi dengan Perangkat Daerah dan/atau Instansi Vertikal yang Terkait dalam Pemeliharaan Sarana dan Prasarana Pelayanan Umum (Kecamatan)
2	Koordinasi/Sinergi dengan Perangkat Daerah dan/atau Instansi Vertikal yang Terkait dalam Pemeliharaan Sarana dan Prasarana Pelayanan Umum (Kelurahan Jatisampurna)
3	Koordinasi/Sinergi dengan Perangkat Daerah dan/atau Instansi Vertikal yang Terkait dalam Pemeliharaan Sarana dan Prasarana Pelayanan Umum (Kelurahan Jatiraden)
4	Koordinasi/Sinergi dengan Perangkat Daerah dan/atau Instansi Vertikal yang Terkait dalam Pemeliharaan Sarana dan Prasarana Pelayanan Umum (Kelurahan Jatirangga)
5	Koordinasi/Sinergi dengan Perangkat Daerah dan/atau Instansi Vertikal yang Terkait dalam Pemeliharaan Sarana dan Prasarana Pelayanan Umum (Kelurahan Jatiranggon)
6	Koordinasi/Sinergi dengan Perangkat Daerah dan/atau Instansi Vertikal yang Terkait dalam Pemeliharaan Sarana dan Prasarana Pelayanan Umum (Kelurahan Jatikarya)
2	Pelaksanaan Urusan Pemerintahan yang Dilimpahkan kepada Camat
1	Pelaksanaan Urusan Pemerintahan yang Terkait dengan Kewenangan Lain yang Dilimpahkan
III	PROGRAM PEMBERDAYAAN MASYARAKAT DESA DAN KELURAHAN
1	Kegiatan Pemberdayaan Kelurahan
1	Peningkatan Partisipasi Masyarakat dalam Forum Musyawarah Perencanaan Pembangunan di Kelurahan
2	Pembangunan Sarana dan Prasarana Kelurahan (Jatisampurna)
3	Pembangunan Sarana dan Prasarana Kelurahan (Jatiraden)
4	Pembangunan Sarana dan Prasarana Kelurahan (Jatirangga)
5	Pembangunan Sarana dan Prasarana Kelurahan (Jatiranggon)
6	Pembangunan Sarana dan Prasarana Kelurahan (Jatikarya)
7	Pemberdayaan Masyarakat di Kelurahan (Kecamatan Jatisampurna)
8	Pemberdayaan Masyarakat di Kelurahan (Kelurahan Jatisampurna)

No	Urusan / Bidang Urusan / Program / Outcome / Kegiatan / Sub Kegiatan
9	Pemberdayaan Masyarakat di Kelurahan (Kelurahan Jatiraden)
10	Pemberdayaan Masyarakat di Kelurahan (Kelurahan Jatirangga)
11	Pemberdayaan Masyarakat di Kelurahan (Kelurahan Jatiranggon)
12	Pemberdayaan Masyarakat di Kelurahan (Kelurahan Jatikarya)
13	Evaluasi Kelurahan
2	Pemberdayaan Lembaga Kemasyarakatan Tingkat Kecamatan
1	Penyelenggaraan Lembaga Kemasyarakatan (Kelurahan Jatisampurna)
2	Penyelenggaraan Lembaga Kemasyarakatan (Kelurahan Jatiraden)
3	Penyelenggaraan Lembaga Kemasyarakatan (Kelurahan Jatirangga)
4	Penyelenggaraan Lembaga Kemasyarakatan (Kelurahan Jatiranggon)
5	Penyelenggaraan Lembaga Kemasyarakatan (Kelurahan Jatikarya)
6	Fasilitasi Pengembangan Usaha Ekonomi Masyarakat
IV	PROGRAM KOORDINASI KETENTERAMAN DAN KETERTIBAN UMUM
1	Koordinasi Upaya Penyelenggaraan Ketenteraman dan Ketertiban Umum
1	Sinergitas dengan Kepolisian Negara Republik Indonesia, Tentara Nasional Indonesia dan Instansi Vertikal di Wilayah Kecamatan
2	Harmonisasi Hubungan dengan Tokoh Agama dan Tokoh Masyarakat (Kecamatan)
3	Harmonisasi Hubungan dengan Tokoh Agama dan Tokoh Masyarakat (Kelurahan Jatisampurna)
4	Harmonisasi Hubungan dengan Tokoh Agama dan Tokoh Masyarakat (Kelurahan Jatiraden)
5	Harmonisasi Hubungan dengan Tokoh Agama dan Tokoh Masyarakat (Kelurahan Jatirangga)
6	Harmonisasi Hubungan dengan Tokoh Agama dan Tokoh Masyarakat Kelurahan Jatiranggon)
7	Harmonisasi Hubungan dengan Tokoh Agama dan Tokoh Masyarakat (Kelurahan Jatikarya)
V	PROGRAM PENYELENGGARAAN URUSAN PEMERINTAHAN UMUM
1	Penyelenggaraan Urusan Pemerintahan Umum Sesuai Penugasan Kepala Daerah
1	Pelaksanaan Tugas Forum Koordinasi Pimpinan di Kecamatan

Berdasarkan tabel diatas, Kecamatan Jatisampurna Tahun 2026 memiliki 5 Program, 12 Kegiatan dan 51 Sub Kegiatan yang tersebar pada 6 Kelurahan. Jumlah Program, Kegiatan dan Sub kegiatan BLPU/BLU pada Kecamatan dan Kelurahan adalah sebagai berikut:

1. Program Penunjang Urusan (BLPU), jumlah 1 Program, 7 Kegiatan dan 21 Sub kegiatan dengan Total Pagu Anggaran Rp. 22.604.254.000,- untuk menunjang urusan kegiatan di Wilayah Kecamatan Jatisampurna.
2. Program BLU, Jumlah 4 Program, 6 Kegiatan dan 34 Sub Kegiatan dengan Total Pagu Rp. 17.338.447.800 -. Adapun penyebaran Sub Kegiatan, yaitu :
 - a. Kecamatan Jatisampurna 8 Sub Kegiatan;
 - b. Kelurahan Jatisampurna 5 Sub Kegiatan;
 - c. Kelurahan Jatiraden 5 Sub Kegiatan;
 - d. Kelurahan Jatirangga 5 Sub Kegiatan;
 - e. Kelurahan Jatiranggon 5 Sub Kegiatan.

f. Kelurahan Jatikarya 5 Sub Kegiatan.

Dalam menjalankan Program, Kegiatan dan Sub Kegiatan diatas, perlu dilakukan perumusan rencana program, kegiatan dan sub kegiatan yang sesuai kebutuhan, dengan tetap mengacu pada Renstra Kecamatan Jatisampurna Tahun 2025-2029, dapat dilihat pada tabel 3.3 berikut :

Tabel 3.3 Rumusan Rencana Program dan Kegiatan Kecamatan Jatisampurna Tahun 2026 dan Prakiraan Maju Tahun 2026 Kecamatan Jatisampurna Kota Bekasi

Kode	Urusan / Bidang Urusan / Program / Outcome / Kegiatan / Sub Kegiatan	Indikator Kinerja Program /Kegiatan/Sub Kegiatan	Lokasi	Rencana Tahun 2026			Catatan Penting				
				Target Capaian Kinerja	Kebutuhan Dana/Pagu Indikatif	Sumber Dana					
1	2	3	4	5	6	7	8				
Kecamatan Jatisampurna											
7		UNSUR KEWILAYAHAN			39.922.701.800						
7	01	KECAMATAN ADMINISTRASI			23.502.254.000						
7	01	PROGRAM PENUNJANG URUSAN PEMERINTAHAN DAERAH KABUPATEN/KOTA	Persentase Keselarasan Perencanaan Perangkat Daerah dengan Penganggaran	100%	22.604.254.000						
7	01	01	Perencanaan, Penganggaran, dan Evaluasi Kinerja Perangkat Daerah	Meningkatnya Keselarasan Perencanaan Perangkat Daerah dengan Penganggaran	100%	11.200.000					
7	1	1	2.01	1	Penyusunan Dokumen Perencanaan Perangkat Daerah	Jumlah Dokumen Perencanaan Perangkat Daerah	- Kota Bekasi, Jatisampurna, Jatisampurna	4 Dokumen	3.000.000	PAD	
7	01	01	2.01	06	Koordinasi dan Penyusunan Laporan Capaian Kinerja dan Ikhtisar Realisasi Kinerja SKPD	Jumlah Laporan Capaian Kinerja dan Ikhtisar Realisasi Kinerja SKPD dan Laporan Hasil Koordinasi Penyusunan Laporan Capaian Kinerja dan Ikhtisar Realisasi Kinerja SKPD.	- Kota Bekasi, Jatisampurna, Jatisampurna	4 Laporan	8.200.000	PAD	
7	01	01	2.02		Administrasi Keuangan Perangkat Daerah	Persentase Capaian Kinerja Keuangan Penunjang Urusan		100%	19.488.977.000		

PARAF KOORDINASI

PARAF KOORDINASI

Camat Jatisampurna	
Kepala Bappelitbangda	
Kabag Hukum	

Kode					Urusan / Bidang Urusan / Program / Outcome / Kegiatan / Sub Kegiatan	Indikator Kinerja Program /Kegiatan/Sub Kegiatan	Lokasi	Rencana Tahun 2026			Catatan Penting
								Target Capaian Kinerja	Kebutuhan Dana/Pagu Indikatif	Sumber Dana	
7	01	01	2.02	01	Penyediaan Gaji dan Tunjangan ASN	Jumlah Orang yang Menerima Gaji dan Tunjangan ASN	- Kota Bekasi, Jatisampurna, Jatisampurna	4312 Orang/bulan	19.483.977.000	PAD	
7	01	01	2.02	07	Koordinasi dan Penyusunan Laporan Keuangan Bulanan/ Triwulanan/ Semesteran SKPD	Jumlah Laporan Keuangan Akhir Tahun SKPD dan Laporan Hasil Koordinasi Penyusunan Laporan Keuangan Akhir Tahun SKPD	- Kota Bekasi, Jatisampurna, Jatisampurna	1 Laporan	5.000.000	PAD	
7	01	01	2.06		Administrasi Umum Perangkat Daerah	Meningkatnya Pengelolaan Barang Milik Daerah yang Akuntabel		100%	608.671.464		
7	01	01	2.06	01	Penyediaan Komponen Instalasi Listrik/Penerangan Bangunan Kantor	Jumlah Paket Komponen Listrik/ Penerangan Bangunan Kantor yang di sediakan	- Kota Bekasi, Jatisampurna, Jatisampurna	1 Paket	20.000.000	PAD	
7	01	01	2.06	04	Penyediaan Bahan Logistik Kantor	Jumlah Paket Bahan Logistik Kantor yang Disediakan	- Kota Bekasi, Jatisampurna, Jatisampurna	5 Paket	323.671.464	PAD	
7	01	01	2.06	05	Penyediaan Barang Cetak dan Penggandaan	Jumlah Paket Barang Cetak dan Penggandaan yang Disediakan	- Kota Bekasi, Jatisampurna, Jatisampurna	1 Paket	50.000.000	PAD	
7	01	01	2.06	06	Penyediaan Bahan Bacaan dan Peraturan Perundang-undangan	Jumlah Dokumen Bahan Bacaan dan Peraturan Perundang-Undangan yang Disediakan	- Kota Bekasi, Jatisampurna, Jatisampurna	12 Dokumen	20.000.000	PAD	
7	01	01	2.06	09	Penyelenggaraan Rapat Koordinasi dan Konsultasi SKPD	Jumlah Laporan Penyelenggaraan Rapat Koordinasi dan Konsultasi SKPD	- Kota Bekasi, Jatisampurna, Jatisampurna	12 Laporan	105.000.000	PAD	
7	1	1	2.06	08	Fasilitasi Kunjungan Tamu	Jumlah Laporan Fasilitasi Kunjungan Tamu	- Kota Bekasi, Jatisampurna, Jatisampurna	12 Laporan	40.000.000	PAD	

Kode					Urusan / Bidang Urusan / Program / Outcome / Kegiatan / Sub Kegiatan	Indikator Kinerja Program /Kegiatan/Sub Kegiatan	Lokasi	Rencana Tahun 2026			Catatan Penting
								Target Capaian Kinerja	Kebutuhan Dana/Pagu Indikatif	Sumber Dana	
7	01	01	2.06	10	Penatausahaan Arsip Dinamis pada SKPD	Jumlah Dokumen Penatausahaan Arsip Dinamis pada SKPD	- Kota Bekasi, Jatisampurna, Jatisampurna	1 Dokumen	50.000.000	PAD	
7	01	01	2.07		Pengadaan Barang Milik Daerah Penunjang Urusan Pemerintahan Daerah	Persentase Pengelolaan Barang Milik Daerah yang Akuntabel		100%	170.000.000		
					Pengadaan Mebel	Jumlah Paket Mebel yang Disediakan	- Kota Bekasi, Jatisampurna, Jatisampurna	5 unit	30.000.000	PAD	
7	01	01	2.07	06	Pengadaan Peralatan dan Mesin Lainnya	Jumlah Unit Peralatan dan Mesin Lainnya yang Disediakan	- Kota Bekasi, Jatisampurna, Jatisampurna	29 Unit	140.000.000	PAD	
7	01	01	2.08		Penyediaan Jasa Penunjang Urusan Pemerintahan Daerah	Meningkatnya Pengelolaan Barang Milik Daerah yang Akuntabel		100%	1.812.405.536		
7	01	01	2.08	02	Penyediaan Jasa Komunikasi, Sumber Daya Air dan Listrik	Jumlah Laporan Penyediaan Jasa Komunikasi, Sumber Daya Air dan Listrik yang Disediakan	- Kota Bekasi, Jatisampurna, Jatisampurna	12 Laporan	200.000.000	PAD	
7	01	01	2.08	04	Penyediaan Jasa Pelayanan Umum Kantor	Jumlah Laporan Penyediaan Jasa Pelayanan Umum Kantor yang Disediakan	- Kota Bekasi, Jatisampurna, Jatisampurna	12 Laporan	1.612.405.536	PAD	
7	01	01	2.09		Pemeliharaan Barang Milik Daerah Penunjang Urusan Pemerintahan Daerah	Meningkatnya Pengelolaan Barang Milik Daerah yang Akuntabel		100%	513.000.000		
7	01	01	2.09	01	Penyediaan Jasa Pemeliharaan, Biaya Pemeliharaan, dan Pajak	Jumlah Kendaraan Perorangan Dinas atau Kendaraan Dinas Jabatan yang Dipelihara dan dibayarkan Pajaknya	- Kota Bekasi, Jatisampurna, Jatisampurna	2 Unit	70.000.000	PAD	

PARAF KOORDINASI

Camat Jatisampurna	
Kepala Bappelitbangda	
Kabag Hukum	

PARAF KOORDINASI

Camat Jatisampurna	
Kepala Bappelitbangda	
Kabag Hukum	

Kode					Urusan / Bidang Urusan / Program / Outcome / Kegiatan / Sub Kegiatan	Indikator Kinerja Program /Kegiatan/Sub Kegiatan	Lokasi	Rencana Tahun 2026			Catatan Penting
								Target Capaian Kinerja	Kebutuhan Dana/Pagu Indikatif	Sumber Dana	
					Kendaraan Perorangan Dinas atau Kendaraan Dinas Jabatan						
7	01	01	2.09	02	Penyediaan Jasa Pemeliharaan, Biaya Pemeliharaan, Pajak dan Perizinan Kendaraan Dinas Operasional atau Lapangan	Jumlah Kendaraan Dinas Operasional atau Lapangan yang Dipelihara dan dibayarkan Pajak dan Perizinannya	- Kota Bekasi, Jatisampurna, Jatisampurna	42 Unit	168.000.000	PAD	
7	01	01	2.09	06	Pemeliharaan Peralatan dan Mesin Lainnya	Jumlah Peralatan dan Mesin Lainnya yang Dipelihara	- Kota Bekasi, Jatisampurna, Jatisampurna	29 Unit	75.000.000	PAD	
7	01	01	2.09	09	Pemeliharaan/Rehabilitasi Gedung Kantor dan Bangunan Lainnya	Jumlah Gedung Kantor dan Bangunan Lainnya yang Dipelihara/ Direhabilitasi	- Kota Bekasi, Jatisampurna, Jatisampurna	1 Unit	200.000.000	PAD	
7	01	02			PROGRAM PENYELENGGARAAN PEMERINTAHAN DAN PELAYANAN PUBLIK	Meningkatnya efektivitas pelayanan masyarakat di wilayah Kecamatan		100%	305.000.000		
7	01	02	2.03		Koordinasi Pemeliharaan Prasarana dan Sarana Pelayanan Umum	Persentase Koordinasi Pemeliharaan Prasarana dan Sarana Pelayanan Umum		100%	225.000.000		
7	01	02	2.03	01	Koordinasi/Sinergi dengan Perangkat Daerah dan/atau Instansi Vertikal yang Terkait dalam Pemeliharaan Sarana dan Prasarana Pelayanan Umum (Kecamatan)	Jumlah Dokumen Koordinasi/Sinergi dengan Perangkat Daerah dan/atau Instansi Vertikal yang Terkait dalam Pemeliharaan Sarana dan Prasarana Pelayanan Umum	- Kota Bekasi, Semua Kecamatan, Semua Kel/Desa	12 Dokumen	45.000.000	PAD	

PARAF KOORDINASI

PARAF KOORDINASI

Camat Jatisampurna

Kepala Bappelitbangda

Kabag Hukum

Kode					Urusan / Bidang Urusan / Program / Outcome / Kegiatan / Sub Kegiatan	Indikator Kinerja Program /Kegiatan/Sub Kegiatan	Lokasi	Rencana Tahun 2026			Catatan Penting
								Target Capaian Kinerja	Kebutuhan Dana/Pagu Indikatif	Sumber Dana	
7	01	02	2.03	01	Koordinasi/Sinergi dengan Perangkat Daerah dan/atau Instansi Vertikal yang Terkait dalam Pemeliharaan Sarana dan Prasarana Pelayanan Umum (Kelurahan Jatisampurna)	Jumlah Dokumen Koordinasi/Sinergi dengan Perangkat Daerah dan/atau Instansi Vertikal yang Terkait dalam Pemeliharaan Sarana dan Prasarana Pelayanan Umum	- Kota Bekasi, Jatisampurna, Jatiraden	12 Dokumen	40.000.000	PAD	
7	01	02	2.03	01	Koordinasi/Sinergi dengan Perangkat Daerah dan/atau Instansi Vertikal yang Terkait dalam Pemeliharaan Sarana dan Prasarana Pelayanan Umum (Kelurahan Jatiraden)	Jumlah Dokumen Koordinasi/Sinergi dengan Perangkat Daerah dan/atau Instansi Vertikal yang Terkait dalam Pemeliharaan Sarana dan Prasarana Pelayanan Umum	- Kota Bekasi, Jatisampurna, Jatiranggon	12 Dokumen	20.000.000	PAD	
7	01	02	2.03	01	Koordinasi/Sinergi dengan Perangkat Daerah dan/atau Instansi Vertikal yang Terkait dalam Pemeliharaan Sarana dan Prasarana Pelayanan Umum (Kelurahan Jatirangga)	Jumlah Dokumen Koordinasi/Sinergi dengan Perangkat Daerah dan/atau Instansi Vertikal yang Terkait dalam Pemeliharaan Sarana dan Prasarana Pelayanan Umum	- Kota Bekasi, Jatisampurna, Jatisampurna	12 Dokumen	40.000.000	PAD	
7	01	02	2.03	01	Koordinasi/Sinergi dengan Perangkat Daerah dan/atau Instansi Vertikal yang Terkait dalam Pemeliharaan Sarana dan Prasarana Pelayanan Umum (Kelurahan Jatiranggon)	Jumlah Dokumen Koordinasi/Sinergi dengan Perangkat Daerah dan/atau Instansi Vertikal yang Terkait dalam Pemeliharaan Sarana dan Prasarana Pelayanan Umum	- Kota Bekasi, Jatisampurna, Jatirangga	12 Dokumen	40.000.000	PAD	

PARAF KOORDINASI

PARAF KOORDINASI	
------------------	--

Camat Jatisampurna	
--------------------	--

Kepala Bappelitbangda	
-----------------------	--

Kabag Hukum	
-------------	--

Kode					Urusan / Bidang Urusan / Program / Outcome / Kegiatan / Sub Kegiatan	Indikator Kinerja Program /Kegiatan/Sub Kegiatan	Lokasi	Rencana Tahun 2026			Catatan Penting
								Target Capaian Kinerja	Kebutuhan Dana/Pagu Indikatif	Sumber Dana	
7	01	02	2.03	01	Koordinasi/Sinergi dengan Perangkat Daerah dan/atau Instansi Vertikal yang Terkait dalam Pemeliharaan Sarana dan Prasarana Pelayanan Umum (Kelurahan Jatikarya)	Jumlah Dokumen Koordinasi/Sinergi dengan Perangkat Daerah dan/atau Instansi Vertikal yang Terkait dalam Pemeliharaan Sarana dan Prasarana Pelayanan Umum	- Kota Bekasi, Jatisampurna, Jatikarya	12 Dokumen	40.000.000	PAD	
7	01	02	2.04		Pelaksanaan Urusan Pemerintahan yang Dilimpahkan kepada Camat	Meningkatnya efektivitas pelayanan masyarakat di wilayah Kecamatan		100%	80.000.000		
7	01	02	2.04	03	Pelaksanaan Urusan Pemerintahan yang Terkait dengan Kewenangan Lain yang Dilimpahkan	Jumlah Laporan Pelaksanaan Kewenangan Lain yang Dilimpahkan	- Kota Bekasi, Jatisampurna, Jatisampurna	12 Laporan	80.000.000	PAD	
7	01	03			PROGRAM PEMBERDAYAAN MASYARAKAT DESA DAN KELURAHAN	Persentase LKM yang aktif		100%	15.623.572.800		
7	01	03	2.02		Kegiatan Pemberdayaan Kelurahan	Meningkatnya LKM yang mendukung pelayanan publik		100%	15.373.572.800		
7	01	03	2.02	01	Peningkatan Partisipasi Masyarakat dalam Forum Musyawarah Perencanaan Pembangunan di Kelurahan	Jumlah Lembaga Kemasyarakatan yang Berpartisipasi dalam Forum Musyawarah Perencanaan Pembangunan di Kelurahan	- Kota Bekasi, Jatisampurna, Jatisampurna	6 Lembaga Kemasyarakatan	120.000.000	PAD	
7	01	03	2.02	02	Pembangunan Sarana dan Prasarana Kelurahan (Jatisampurna)	Jumlah Sarana dan Prasarana Kelurahan yang Terbangun	- Kota Bekasi, Jatisampurna, Jatisampurna,	1 Unit	200.000.000	PAD	
7	01	03	2.02	02	Pembangunan Sarana dan Prasarana Kelurahan (Jatiraden)	Jumlah Sarana dan Prasarana Kelurahan yang Terbangun	- Kota Bekasi, Jatisampurna, Jatiraden	1 Unit	200.000.000	PAD	

PARAF KOORDINASI	
Camat Jatisampurna	
Kepala Bappelitbangda	
Kabag Hukum	

Kode					Urusan / Bidang Urusan / Program / Outcome / Kegiatan / Sub Kegiatan	Indikator Kinerja Program /Kegiatan/Sub Kegiatan	Lokasi	Rencana Tahun 2026			Catatan Penting
								Target Capaian Kinerja	Kebutuhan Dana/Pagu Indikatif	Sumber Dana	
7	01	03	2.02	02	Pembangunan Sarana dan Prasarana Kelurahan (Jatirangga)	Jumlah Sarana dan Prasarana Kelurahan yang Terbangun	- Kota Bekasi, Jatisampurna, Jatirangga	1 Unit	200.000.000	PAD	
7	01	03	2.02	02	Pembangunan Sarana dan Prasarana Kelurahan (Jatiranggon)	Jumlah Sarana dan Prasarana Kelurahan yang Terbangun	- Kota Bekasi, Jatisampurna, Jatiranggon	2 Unit	200.000.000	PAD	
7	01	03	2.02	02	Pembangunan Sarana dan Prasarana Kelurahan (Jatikarya)	Jumlah Sarana dan Prasarana Kelurahan yang Terbangun	- Kota Bekasi, Jatisampurna, Jatikarya	1 Unit	200.000.000	PAD	
7	01	03	2.02	03	Pemberdayaan Masyarakat di Kelurahan (Kecamatan Jatisampurna)	Jumlah Pokmas dan Ormas yang Melaksanakan Pemberdayaan Masyarakat di Kelurahan	- Kota Bekasi, Jatisampurna, Jatisampurna	2 Pokmas / Ormas	128.000.000	PAD	
7	01	03	2.02	03	Pemberdayaan Masyarakat di Kelurahan (Kelurahan Jatisampurna)	Jumlah Pokmas dan Ormas yang Melaksanakan Pemberdayaan Masyarakat di Kelurahan	- Kota Bekasi, Jatisampurna, Jatisampurna	382 Pokmas / Ormas	3.905.524.200	PAD	
7	01	03	2.02	03	Pemberdayaan Masyarakat di Kelurahan (Kelurahan Jatiraden)	Jumlah Pokmas dan Ormas yang Melaksanakan Pemberdayaan Masyarakat di Kelurahan	- Kota Bekasi, Jatisampurna, Jatiraden	298 Pokmas / Ormas	2.268.897.800	PAD	
7	01	03	2.02	03	Pemberdayaan Masyarakat di Kelurahan (Kelurahan Jatirangga)	Jumlah Pokmas dan Ormas yang Melaksanakan Pemberdayaan Masyarakat di Kelurahan	- Kota Bekasi, Jatisampurna, Jatirangga	156 Pokmas / Ormas	2.772.098.400	PAD	
7	01	03	2.02	03	Pemberdayaan Masyarakat di Kelurahan (Kelurahan Jatiranggon)	Jumlah Pokmas dan Ormas yang Melaksanakan Pemberdayaan Masyarakat di Kelurahan	- Kota Bekasi, Jatisampurna, Jatiranggon	145 Pokmas / Ormas	2.425.351.000	PAD	
7	01	03	2.02	03	Pemberdayaan Masyarakat di Kelurahan (Kelurahan Jatikarya)	Jumlah Pokmas dan Ormas yang Melaksanakan Pemberdayaan Masyarakat di Kelurahan	- Kota Bekasi, Jatisampurna, Jatikarya	171 Pokmas / Ormas	2.703.701.400	PAD	

PARAF KOORDINASI	
Camat Jatisampurna	
Kepala Bappelitbangda	
Kabag Hukum	

Kode					Urusan / Bidang Urusan / Program / Outcome / Kegiatan / Sub Kegiatan	Indikator Kinerja Program /Kegiatan/Sub Kegiatan	Lokasi	Rencana Tahun 2026			Catatan Penting
								Target Capaian Kinerja	Kebutuhan Dana/Pagu Indikatif	Sumber Dana	
7	01	03	2.02	04	Evaluasi Kelurahan	Jumlah Laporan Hasil Evaluasi Kelurahan	- Kota Bekasi, Jatisampurna, Jatisampurna	12 Laporan	50.000.000	PAD	
7	01	03	2.03		Pemberdayaan Lembaga Kemasyarakatan Tingkat Kecamatan	Meningkatnya LKM yang mendukung pelayanan publik		100%	250.000.000		
7	01	03	2.03	01	Penyelenggaraan Lembaga Kemasyarakatan (Kelurahan Jatisampurna)	Jumlah Lembaga Kemasyarakatan yang Diselenggarakan	- Kota Bekasi, Jatisampurna, Jatisampurna	12 Laporan	40.000.000	PAD	
7	01	03	2.03	01	Penyelenggaraan Lembaga Kemasyarakatan (Kelurahan Jatiraden)	Jumlah Lembaga Kemasyarakatan yang Diselenggarakan	- Kota Bekasi, Jatisampurna, Jatiraden	12 Laporan	40.000.000	PAD	
7	01	03	2.03	01	Penyelenggaraan Lembaga Kemasyarakatan (Kelurahan Jatirangga)	Jumlah Lembaga Kemasyarakatan yang Diselenggarakan	- Kota Bekasi, Jatisampurna, Jatirangga	12 Laporan	40.000.000	PAD	
7	01	03	2.03	01	Penyelenggaraan Lembaga Kemasyarakatan (Kelurahan Jatiranggon)	Jumlah Lembaga Kemasyarakatan yang Diselenggarakan	- Kota Bekasi, Jatisampurna, Jatiranggon	12 Laporan	40.000.000	PAD	
7	01	03	2.03	01	Penyelenggaraan Lembaga Kemasyarakatan (Kelurahan Jatikarya)	Jumlah Lembaga Kemasyarakatan yang Diselenggarakan	- Kota Bekasi, Jatisampurna, Jatikarya	12 Laporan	40.000.000	PAD	
7	01	03	2.03	04	Fasilitasi Pengembangan Usaha Ekonomi Masyarakat	Jumlah Laporan Fasilitasi Pengembangan Usaha Ekonomi Masyarakat	- Kota Bekasi, Jatisampurna, Jatisampurna	12 Laporan	50.000.000	PAD	
7	01	04			PROGRAM KOORDINASI KETENTRAMAN DAN KETERTIBAN UMUM	Meningkatnya penanganan gangguan ketenteraman dan ketertiban umum di wilayah Kecamatan Jatisampurna	- Kota Bekasi, Jatisampurna, Jatiraden	100%	1.369.875.000		

PARAF KOORDINASI	
Camat Jatisampurna	
Kepala Bappelitbangda	
Kabag Hukum	

Kode					Urusan / Bidang Urusan / Program / Outcome / Kegiatan / Sub Kegiatan	Indikator Kinerja Program /Kegiatan/Sub Kegiatan	Lokasi	Rencana Tahun 2026			Catatan Penting
								Target Capaian Kinerja	Kebutuhan Dana/Pagu Indikatif	Sumber Dana	
7	01	04	2.01		Koordinasi Upaya Penyelenggaraan Ketenteraman dan Ketertiban Umum	Persentase Wilayah Tertib		100%	1.369.875.000		
7	01	04	2.01	01	Sinergitas dengan Kepolisian Negara Republik Indonesia, Tentara Nasional Indonesia dan Instansi Vertikal di Wilayah Kecamatan	Jumlah Laporan Hasil Sinergitas engan Kepolisian Negara Republik Indonesia, Tentara Nasional Indonesia dan Instansi Vertikal di Wilayah Kecamatan	- Kota Bekasi, Jatisampurna, Jatisampurna	12 Laporan	50.000.000	PAD	
					Harmonisasi Hubungan dengan Tokoh Agama dan Tokoh Masyarakat (Kecamatan)	Jumlah Laporan Pelaksanaan Harmonisasi Hubungan dengan Tokoh Agama dan Tokoh Masyarakat	- Kota Bekasi, Jatisampurna, Jatisampurna	12 Laporan	355.000.000	PAD	
					Harmonisasi Hubungan dengan Tokoh Agama dan Tokoh Masyarakat (Kelurahan Jatisampurna)	Jumlah Laporan Pelaksanaan Harmonisasi Hubungan dengan Tokoh Agama dan Tokoh Masyarakat	- Kota Bekasi, Jatisampurna, Jatisampurna	12 Laporan	227.775.000	PAD	
					Harmonisasi Hubungan dengan Tokoh Agama dan Tokoh Masyarakat (Kelurahan Jatiraden)	Jumlah Laporan Pelaksanaan Harmonisasi Hubungan dengan Tokoh Agama dan Tokoh Masyarakat	- Kota Bekasi, Jatisampurna, Jatiraden	12 Laporan	191.775.000	PAD	
					Harmonisasi Hubungan dengan Tokoh Agama dan Tokoh Masyarakat (Kelurahan Jatirangga)	Jumlah Laporan Pelaksanaan Harmonisasi Hubungan dengan Tokoh Agama dan Tokoh Masyarakat	- Kota Bekasi, Jatisampurna, Jatirangga	12 Laporan	185.775.000	PAD	
					Harmonisasi Hubungan dengan Tokoh Agama dan	Jumlah Laporan Pelaksanaan Harmonisasi Hubungan dengan	- Kota Bekasi, Jatisampurna, Jatiranggon	12 Laporan	215.775.000	PAD	

PARAF KOORDINASI	
Camat Jatisampurna	
Kepala Bappelitbangda	
Kabag Hukum	

Kode					Urusan / Bidang Urusan / Program / Outcome / Kegiatan / Sub Kegiatan	Indikator Kinerja Program /Kegiatan/Sub Kegiatan	Lokasi	Rencana Tahun 2026			Catatan Penting
								Target Capaian Kinerja	Kebutuhan Dana/Pagu Indikatif	Sumber Dana	
					Tokoh Masyarakat Kelurahan Jatiranggon)	Tokoh Agama dan Tokoh Masyarakat					
					Harmonisasi Hubungan dengan Tokoh Agama dan Tokoh Masyarakat (Kelurahan Jatikarya)	Jumlah Laporan Pelaksanaan Harmonisasi Hubungan dengan Tokoh Agama dan Tokoh Masyarakat	- Kota Bekasi, Jatisampurna, Jatikarya	12 Laporan	143.775.000	PAD	
7	01	05			PROGRAM PENYELENGGARAAN URUSAN PEMERINTAHAN UMUM	Persentase penanganan kasus perselisihan dan konflik masyarakat		100%	20.000.000	PAD	
7	01	05	2.01		Penyelenggaraan Urusan Pemerintahan Umum Sesuai Penugasan Kepala Daerah	Meningkatnya Penanganan Potensi Konflik di wilayah Kecamatan Jatisampurna		100%	20.000.000		
7	01	05	2.01	08	Pelaksanaan Tugas Forum Koordinasi Pimpinan di Kecamatan	Jumlah Dokumen Tugas Forum Koordinasi Pimpinan di Kecamatan	- Kota Bekasi, Jatisampurna, Jatisampurna	12 Dokumen	20.000.000	PAD	

PARAF KOORDINASI	
Camat Jatisampurna	
Kepala Bappelitbangda	
Kabag Hukum	

BAB IV

RENCANA KERJA DAN PENDANAAN PERANGKAT DAERAH

4.1 Rencana Kerja dan Pendanaan Kecamatan Jatisampurna

Program merupakan kumpulan kegiatan yang sistematis dan terpadu untuk mendapatkan hasil yang dilaksanakan oleh satu dan beberapa instansi pemerintah ataupun dalam rangka kerjasama dengan masyarakat guna mencapai sasaran tertentu.

Kecamatan Jatisampurna Kota Bekasi sebagai lembaga teknis daerah yang melaksanakan program/kegiatan kewilayahan dituntut untuk menghasilkan produk-produk yang berkualitas terutama produk berupa pelayanan kepada masyarakat.

Terdapat 5 Program yang dilaksanakan oleh Kecamatan Jatisampurna terdiri dari 4 Program Belanja Langsung Urusan (BLU) dan 1 Program Belanja Langsung Penunjang Urusan (BLPU). Program yang dilakukan oleh Kecamatan Jatisampurna mendukung Program Prioritas pada Rencana Pembangunan Daerah Kota Bekasi Tahun 2025-2029.

Jumlah program yang direncanakan pada Tahun Anggaran 2026 secara keseluruhan adalah sebagai berikut :

Tabel 5 Rekapitulasi Program Dan Kegiatan Tahun 2024

NO	BLPU/BLU	PROGRAM	KEGIATAN	SUB KEGIATAN	PAGU 2026	KET
1	BLU	4	6	33	17.338.447.800	
2	BLPU	1	7	21	22.604.254.000	
	TOTAL	5	13	54	39.922.701.800	

Uraian rencana program dan kegiatan serta kebutuhan dana / pagu indikatif akan dijelaskan secara rinci dalam tabel berikut :

PARAF KOORDINASI	
Camat Jatisampurna	
Kepala Bappelitbangda	
Kabag Hukum	

Tabel 6 Program Dan Pagu Indikatif Kegiatan Kecamatan Jatisampurna Tahun 2026

Tujuan	Sasaran	Program dan Kegiatan	Indikator Kinerja Tujuan, Sasaran, Program (outcome), Kegiatan dan Sub Kegiatan (Output)	Target Kinerja Program dan Kerangka Pendanaan Tahun 2026		PenanggungJawab
				Target	Rp	
1	2	3	4	5	6	7
Terwujudnya Tata Kelola Pemerintahan yang Akuntabel, Tertib dan Aman di Kecamatan Jatisampurna	Meningkatnya Indeks Reformasi Birokrasi		Indeks Reformasi Birokrasi (RB)	72.53		
	1. Meningkatkan kualitas pelayanan publik yang prima pada Kecamatan Jatisampurna 2. Meningkatkan Akuntabilitas Kinerja Kecamatan Jatisampurna 3. Meningkatkan Ketentraman dan Ketertiban Masyarakat di Kecamatan Jatisampurna		1. Indeks Kepuasan Masyarakat terhadap Layanan Publik 2. Nilai AKIP Kecamatan Jatisampurna 3. Persentase Wilayah Tertib	85.2 75.8 70%		Kecamatan Jatisampurna
BLPU Kecamatan Jatisampurna					22.604.254.000	
		Program Penunjang Urusan Pemerintahan Daerah	Persentase Keselarasan Perencanaan Perangkat Daerah dengan Penganggaran	100%	22.604.254.000	Sekretaris Kecamatan

PARAF KOORDINASI	
Camat Jatisampurna	
Kepala Bappelitbangda	
Kabag Hukum	

Tujuan	Sasaran	Program dan Kegiatan	Indikator Kinerja Tujuan, Sasaran, Program (outcome), Kegiatan dan Sub Kegiatan (Output)	Target Kinerja Program dan Kerangka Pendanaan Tahun 2026		PenanggungJawab
				Target	Rp	
1	2	3	4	5	6	7
		Perencanaan, Penganggaran, dan Evaluasi Kinerja Perangkat Daerah	Meningkatnya Keselarasan Perencanaan Perangkat Daerah dengan Penganggaran	100%	11.200.000	Kasubag Tata Usaha
		Penyusunan Dokumen Perencanaan Perangkat Daerah	Jumlah Dokumen Perencanaan Perangkat Daerah	4 Dokumen	3.000.000	
		Koordinasi dan Penyusunan Laporan Capaian Kinerja dan Ikhtisar Realisasi Kinerja SKPD	Jumlah Laporan Capaian Kinerja dan Ikhtisar Realisasi Kinerja SKPD dan Laporan Hasil Koordinasi Penyusunan Laporan Capaian Kinerja dan Ikhtisar Realisasi Kinerja SKPD	12 Laporan	8.200.000	
		Administrasi Keuangan Perangkat Daerah	Persentase Capaian Kinerja Keuangan Penunjang Urusan	100%	19.488.977.000	Kasubag Tata Usaha
		Penyediaan Gaji dan Tunjangan ASN	Jumlah Orang yang Menerima Gaji dan Tunjangan ASN	4312 OB	19.483.977.000	
		Koordinasi dan Penyusunan Laporan Keuangan Akhir Tahun SKPD	Jumlah Laporan Keuangan Akhir Tahun SKPD dan Laporan Hasil Koordinasi Penyusunan Laporan Keuangan Akhir Tahun SKPD	1 Laporan	5.000.000	
		Administrasi Umum Perangkat Daerah	Meningkatnya Pengelolaan Barang Milik Daerah yang Akuntabel	100%	608.671.464	Kasubag Tata Usaha
		Penyediaan Komponen Instalasi Listrik/Penerangan Bangunan Kantor	Jumlah Paket Komponen Instalasi Listrik/Penerangan Bangunan Kantor yang Disediakan	1 paket	20.000.000	
		Penyediaan Bahan Logistik Kantor	Jumlah Paket Bahan Logistik Kantor yang Disediakan	5 Paket	323.671.464	

PARAF KOORDINASI	
Camat Jatisampurna	
Kepala Bappelitbangda	
Kabag Hukum	

Tujuan	Sasaran	Program dan Kegiatan	Indikator Kinerja Tujuan, Sasaran, Program (outcome), Kegiatan dan Sub Kegiatan (Output)	Target Kinerja Program dan Kerangka Pendanaan Tahun 2026		PenanggungJawab
				Target	Rp	
1	2	3	4	5	6	7
		Penyediaan Barang Cetak dan Penggandaan	Jumlah Paket Barang Cetak dan Penggandaan yang Disediakan	1 Paket	50.000.000	
		Penyediaan Bahan Bacaan dan Peraturan Perundang-Undangan	Jumlah Dokumen Bahan Bacaan dan Peraturan Perundang-Undangan yang Disediakan	12 Dokumen	20.000.000	
		Fasilitasi Kunjungan Tamu	Jumlah Laporan Fasilitasi Kunjungan Tamu	12 Laporan	50.000.000	
		Penyelenggaraan Rapat Koordinasi dan Konsultasi SKPD	Jumlah Laporan Penyelenggaraan Rapat Koordinasi dan Konsultasi SKPD	12 Laporan	105.000.000	
		Penataan Arsip di Kecamatan Jatisampurna	Jumlah Dokumen Penatausahaan Arsip Dinamis pada SKPD	1 Dokumen	50.000.000	
		Pengadaan Barang Milik Daerah Penunjang Urusan Pemerintah Daerah	Meningkatnya Pengelolaan Barang Milik Daerah yang Akuntabel	100%	170.000.000	Kasubag Tata Usaha
		Pengadaan Mebel	Jumlah Paket Mebel yang Disediakan	10 Unit	30.000.000	
		Pengadaan Peralatan dan Mesin Lainnya	Jumlah Unit Peralatan dan Mesin Lainnya yang Disediakan	25 Unit	140.000.000	
		Penyediaan Jasa Penunjang Urusan Pemerintahan Daerah	Persentase Pengelolaan Barang Milik Daerah yang Akuntabel	100%	1.812.405.536	Kasubag Tata Usaha
		Penyediaan Jasa Komunikasi, Sumber Daya Air dan Listrik	Jumlah Laporan Penyediaan Jasa Komunikasi, Sumber Daya Air dan Listrik yang Disediakan	12 Laporan	200.000.000	
		Penyediaan Jasa Pelayanan Umum Kantor	Jumlah Laporan Penyediaan Jasa Pelayanan Umum Kantor yang Disediakan	12 Laporan	1.612.405.536	

PARAF KOORDINASI	
Camat Jatisampurna	
Kepala Bappelitbangda	
Kabag Hukum	

Tujuan	Sasaran	Program dan Kegiatan	Indikator Kinerja Tujuan, Sasaran, Program (outcome), Kegiatan dan Sub Kegiatan (Output)	Target Kinerja Program dan Kerangka Pendanaan Tahun 2026		PenanggungJawab
				Target	Rp	
1	2	3	4	5	6	7
		Pemeliharaan Barang Milik Daerah Penunjang Urusan Pemerintahan Daerah	Meningkatnya Pengelolaan Barang Milik Daerah yang Akuntabel	100%	513.000.000	Kasubag Tata Usaha
		Penyediaan Jasa Pemeliharaan, Biaya Pemeliharaan dan Pajak Kendaraan Perorangan Dinas atau Kendaraan Dinas Jabatan	Jumlah Kendaraan Perorangan Dinas atau Kendaraan Dinas Jabatan yang Dipelihara dan dibayarkan Pajaknya	2 Unit	70.000.000	
		Penyediaan Jasa Pemeliharaan, Biaya Pemeliharaan dan Pajak Kendaraan Perorangan Dinas atau Kendaraan Dinas Operasional/Lapangan	Jumlah Kendaraan Dinas Operasional atau Lapangan yang Dipelihara dan dibayarkan Pajak dan Perizinannya	42 Unit	168.000.000	
		Pemeliharaan Peralatan dan Mesin Lainnya	Jumlah Peralatan dan Mesin Lainnya yang Dipelihara	29 Unit	75.000.000	
		Pemeliharaan/Rehabilitasi Gedung Kantor dan Bangunan Lainnya	Jumlah Sarana dan Prasarana Pendukung Gedung Kantor atau Bangunan Lainnya yang Dipelihara/Direhabilitasi	1 Unit	200.000.000	
BLU Kecamatan Jatisampurna					898.000.000	
		Program Penyelenggaraan Pemerintahan Dan Pelayanan Publik	Meningkatnya efektivitas pelayanan masyarakat di wilayah kecamatan	100%	125.000.000	Sekretaris Kecamatan
		Koordinasi Pemeliharaan Prasarana dan Sarana Pelayanan Umum	Persentase Peningkatan Kepuasan Masyarakat di Kecamatan	100%	45.000.000	Kasi Pemerintahan

PARAF KOORDINASI	
Camat Jatisampurna	
Kepala Bappelitbangda	
Kabag Hukum	

Tujuan	Sasaran	Program dan Kegiatan	Indikator Kinerja Tujuan, Sasaran, Program (outcome), Kegiatan dan Sub Kegiatan (Output)	Target Kinerja Program dan Kerangka Pendanaan Tahun 2026		Penanggung Jawab
				Target	Rp	
1	2	3	4	5	6	7
		Koordinasi/Sinergi Dengan Perangkat Daerah dan/atau Instansi Vertikal Yang Terkait Dalam Pemeliharaan Sarana dan Prasarana Pelayanan Umum	Jumlah Dokumen Koordinasi/Sinergi dengan Perangkat Daerah dan/atau Instansi Vertikal yang Terkait dalam Pemeliharaan Sarana dan Prasarana Pelayanan Umum	12 Dokumen	45.000.000	
		Pelaksanaan Urusan Pemerintahan yang Dilimpahkan kepada Camat	Meningkatnya efektivitas pelayanan masyarakat di wilayah Kecamatan	100%	80.000.000	Kasi Ekonomi dan Pembangunan
		Pelaksanaan Urusan Pemerintahan yang Terkait Dengan Kewenangan lain yang dilimpahkan	Jumlah Laporan Pelaksanaan Kewenangan Lain yang Dilimpahkan	3 Laporan	80.000.000	
		Program Penyelenggaraan Urusan Pemerintahan Umum	Persentase penanganan kasus perselisihan dan konflik masyarakat	100%	20.000.000	Sekretaris Kecamatan
		Penyelenggaraan Urusan Pemerintahan Umum sesuai Penugasan Kepala Daerah	Meningkatnya Penanganan Potensi Konflik di wilayah Kecamatan Jatisampurna	100%	20.000.000	Kasi Ketentraman dan Ketertiban Umum
		Pelaksanaan Tugas Forum Koordinasi Pimpinan di Kecamatan	Jumlah Dokumen Tugas Forum Koordinasi Pimpinan di Kecamatan	12 Dokumen	20.000.000	
		Program Pemberdayaan Masyarakat Desa Dan Kelurahan	Persentase LKM yang aktif	100%	348.000.000	Sekretaris Kecamatan
		Kegiatan Pemberdayaan Kelurahan	Tercapainya Pemberdayaan Kelurahan di Kecamatan Jatisampurna	100%	298.000.000	
		Peningkatan partisipasi masyarakat dalam forum musyawarah perencanaan pembangunan di kelurahan	Jumlah Lembaga Kemasyarakatan yang Berpartisipasi dalam Forum Musyawarah Perencanaan Pembangunan di Kelurahan	5 Lembaga Kemasyarakatan	120.000.000	Kasi Ekonomi dan Pembangunan

PARAF KOORDINASI	
Camat Jatisampurna	
Kepala Bappelitbangda	
Kabag Hukum	

Tujuan	Sasaran	Program dan Kegiatan	Indikator Kinerja Tujuan, Sasaran, Program (outcome), Kegiatan dan Sub Kegiatan (Output)	Target Kinerja Program dan Kerangka Pendanaan Tahun 2026		PenanggungJawab
				Target	Rp	
1	2	3	4	5	6	7
		Pemberdayaan Masyarakat di Kelurahan	Jumlah Pokmas dan Ormas yang Melaksanakan Pemberdayaan Masyarakat di Kelurahan	2 Pokmas/Ormas	128.000.000	Kasi Pemberdayaan Masyarakat
		Evaluasi Kelurahan	Jumlah Laporan Hasil Evaluasi Kelurahan	1 Laporan	50.000.000	Kasi Pemerintahan
		Pemberdayaan Lembaga Kemasyarakatan Tingkat Kecamatan	Meningkatnya LKM yang mendukung pelayanan publik	100%	50.000.000	
		Fasilitasi Pengembangan Usaha Ekonomi Masyarakat	Jumlah Laporan Fasilitasi Pengembangan Usaha Ekonomi Masyarakat	12 Laporan	50.000.000	Kasi Ekonomi dan Pembangunan
		Program Koordinasi Ketenteraman Dan Ketertiban Umum	Meningkatnya penanganan gangguan ketenteraman dan ketertiban umum di wilayah Kecamatan Jatisampurna	100%	405.000.000	Sekretaris Kecamatan
		Koordinasi Upaya Penyelenggaraan Ketenteraman dan Ketertiban Umum	Persentase Wilayah Tertib	12 Laporan	405.000.000	
		Sinergitas dengan Kepolisian Negara Republik Indonesia, Tentara Nasional Indonesia dan instansi vertikal di wilayah kecamatan	Jumlah Laporan Hasil Sinergitas dengan Kepolisian Negara Republik Indonesia, Tentara Nasional Indonesia dan Instansi Vertikal di Wilayah Kecamatan	12 Laporan	50.000.000	Kasi Ketentraman dan Ketertiban Umum
		Harmonisasi Hubungan dengan Tokoh Agama dan Tokoh Masyarakat (Kecamatan)	Jumlah Laporan Pelaksanaan Harmonisasi Hubungan dengan Tokoh Agama dan Tokoh Masyarakat di Kecamatan Jatisampurna	12 Laporan	355.000.000	Kasi Kesejahteraan Sosial
BLU KELURAHAN JATISAMPURNA					4.413.299.500	
		Program Penyelenggaraan Pemerintahan Dan Pelayanan Publik	Meningkatnya efektivitas pelayanan masyarakat di wilayah kecamatan	100%	40.000.000	Sekretaris Kecamatan

PARAF KOORDINASI	
Camat Jatisampurna	
Kepala Bappelitbangda	
Kabag Hukum	

Tujuan	Sasaran	Program dan Kegiatan	Indikator Kinerja Tujuan, Sasaran, Program (outcome), Kegiatan dan Sub Kegiatan (Output)	Target Kinerja Program dan Kerangka Pendanaan Tahun 2026		PenanggungJawab
				Target	Rp	
1	2	3	4	5	6	7
		Koordinasi Pemeliharaan Prasarana dan Sarana Pelayanan Umum	Persentase Peningkatan Kepuasan Masyarakat di Kecamatan	100%	40.000.000	Kasi Pemerintahan, Ketentraman dan Ketertiban Umum
		Koordinasi/Sinergi Dengan Perangkat Daerah dan/atau Instansi Vertikal Yang Terkait Dalam Pemeliharaan Sarana dan Prasarana Pelayanan Umum di Kelurahan Jatisampurna	Jumlah Dokumen Koordinasi/Sinergi dengan Perangkat Daerah dan/atau Instansi Vertikal yang Terkait dalam Pemeliharaan Sarana dan Prasarana Pelayanan Umum	12 Dokumen	40.000.000	
		Program Pemberdayaan Masyarakat Desa Dan Kelurahan	Meningkatnya LKM yang mendukung pelayanan publik	100%	4.145.524.500	Sekretaris Kecamatan
		Kegiatan Pemberdayaan Kelurahan	Persentase LKM yang aktif	100%	4.105.524.500	Kasi Pemberdayaan Masyarakat dan Pembangunan
		Pembangunan Sarana dan Prasarana Kelurahan Jatisampurna	Jumlah Sarana dan Prasarana yang Terbangun	4 Unit	200.000.000	
		Pemberdayaan Masyarakat di Kelurahan Jatisampurna	Jumlah Pokmas dan Ormas yang Melaksanakan Pemberdayaan Masyarakat di Kelurahan	352 Pokmas / Ormas	3.905.524.200	
		Pemberdayaan Lembaga Kemasyarakatan Tingkat Kecamatan	Meningkatnya LKM yang mendukung pelayanan publik	100%	40.000.000	Kasi Pemberdayaan Masyarakat dan Pembangunan
		Penyelenggaraan Lembaga Kemasyarakatan di Kelurahan Jatisampurna	Jumlah Lembaga Kemasyarakatan yang Diselenggarakan	2 Lembaga Kemasyarakatan	40.000.000	

PARAF KOORDINASI	
Camat Jatisampurna	
Kepala Bappelitbangda	
Kabag Hukum	

Tujuan	Sasaran	Program dan Kegiatan	Indikator Kinerja Tujuan, Sasaran, Program (outcome), Kegiatan dan Sub Kegiatan (Output)	Target Kinerja Program dan Kerangka Pendanaan Tahun 2026		PenanggungJawab
				Target	Rp	
1	2	3	4	5	6	7
		Program Koordinasi Ketenteraman Dan Ketertiban Umum	Meningkatnya penanganan gangguan ketenteraman dan ketertiban umum di wilayah Kecamatan Jatisampurna	100%	227.775.000	Sekretaris Kecamatan
		Koordinasi Upaya Penyelenggaraan Ketenteraman dan Ketertiban Umum	Presentase Wilayah Tertib	100%	227.775.000	Kasi Kesos
		Harmonisasi Hubungan dengan Tokoh Agama dan Tokoh Masyarakat (Kelurahan Jatisampurna)	Jumlah Laporan Pelaksanaan Harmonisasi Hubungan dengan Tokoh Agama dan Tokoh Masyarakat di Kelurahan	12 Laporan	227.775.000	
BLU KELURAHAN JATIRADEN					2.740.672.800	
		Program Penyelenggaraan Pemerintahan Dan Pelayanan Publik	Persentase Peningkatan Kepuasan Masyarakat di Kecamatan	100%	20.000.000	Sekretaris Kecamatan
		Koordinasi Pemeliharaan Prasarana dan Sarana Pelayanan Umum	Persentase Peningkatan Kepuasan Masyarakat di Kecamatan	100%	20.000.000	Kasi Pemerintahan, Ketentraman dan Ketertiban Umum
		Koordinasi/Sinergi Dengan Perangkat Daerah dan/atau Instansi Vertikal Yang Terkait Dalam Pemeliharaan Sarana dan Prasarana Pelayanan Umum di Kelurahan Jatiraden	Jumlah Dokumen Koordinasi/Sinergi dengan Perangkat Daerah dan/atau Instansi Vertikal yang Terkait dalam Pemeliharaan Sarana dan Prasarana Pelayanan Umum	12 Dokumen	20.000.000	
		Program Pemberdayaan Masyarakat Desa Dan Kelurahan	Persentase LKM yang aktif	100%	2.508.897.800	Sekretaris Kecamatan
		Kegiatan Pemberdayaan Kelurahan	Meningkatnya LKM yang mendukung pelayanan publik	1	2.468.897.800	Kasi Pemberdayaan Masyarakat dan Pembangunan

PARAF KOORDINASI	
Camat Jatisampurna	
Kepala Bappelitbangda	
Kabag Hukum	

Tujuan	Sasaran	Program dan Kegiatan	Indikator Kinerja Tujuan, Sasaran, Program (outcome), Kegiatan dan Sub Kegiatan (Output)	Target Kinerja Program dan Kerangka Pendanaan Tahun 2026		PenanggungJawab
				Target	Rp	
1	2	3	4	5	6	7
		Pembangunan Sarana dan Prasarana Kelurahan Jatiraden	Jumlah Sarana dan Prasarana yang Terbangun	1 Unit	200.000.000	
		Pemberdayaan Masyarakat di Kelurahan Jatiraden	Jumlah Pokmas dan Ormas yang Melaksanakan Pemberdayaan Masyarakat di Kelurahan	82 Pokmas / Ormas	2.268.897.800	
		Pemberdayaan Lembaga Kemasyarakatan Tingkat Kecamatan	Meningkatnya LKM yang mendukung pelayanan publik	1	40.000.000	Kasi Pemberdayaan Masyarakat dan Pembangunan
		Penyelenggaraan Lembaga Kemasyarakatan di Kelurahan Jatiraden	Jumlah Lembaga Kemasyarakatan yang Diselenggarakan	2 Lembaga Kemasyarakatan	40.000.000	
		Program Koordinasi Ketenteraman Dan Ketertiban Umum	Presentase Wilayah Tertib	100%	191.775.000	Sekretaris Kecamatan
		Koordinasi Upaya Penyelenggaraan Ketenteraman dan Ketertiban Umum	Meningkatnya penanganan Gangguan ketenteraman dan ketertiban umum di wilayah Kecamatan Jatisampurna	100%	191.775.000	Kasi Kesos
		Harmonisasi Hubungan dengan Tokoh Agama dan Tokoh Masyarakat (Kelurahan Jatiraden)	Jumlah Laporan Pelaksanaan Harmonisasi Hubungan dengan Tokoh Agama dan Tokoh Masyarakat di Kelurahan	12 Laporan	191.775.000	
BLU KELURAHAN JATIRANGGA					3.237.873.400	
		Program Penyelenggaraan Pemerintahan Dan Pelayanan Publik	Persentase Peningkatan Kepuasan Masyarakat di Kecamatan	100%	40.000.000	Sekretaris Kecamatan

PARAF KOORDINASI	
Camat Jatisampurna	
Kepala Bappelitbangda	
Kabag Hukum	

Tujuan	Sasaran	Program dan Kegiatan	Indikator Kinerja Tujuan, Sasaran, Program (outcome), Kegiatan dan Sub Kegiatan (Output)	Target Kinerja Program dan Kerangka Pendanaan Tahun 2026		PenanggungJawab
				Target	Rp	
1	2	3	4	5	6	7
		Koordinasi Pemeliharaan Prasarana dan Sarana Pelayanan Umum	Meningkatnya efektivitas pelayanan masyarakat di wilayah Kecamatan	100%	40.000.000	Kasi Pemerintahan, Ketentraman dan Ketertiban Umum
		Koordinasi/Sinergi Dengan Perangkat Daerah dan/atau Instansi Vertikal Yang Terkait Dalam Pemeliharaan Sarana dan Prasarana Pelayanan Umum di Kelurahan Jatirangga	Jumlah Dokumen Koordinasi/Sinergi dengan Perangkat Daerah dan/atau Instansi Vertikal yang Terkait dalam Pemeliharaan Sarana dan Prasarana Pelayanan Umum	12 Laporan	40.000.000	
		Program Pemberdayaan Masyarakat Desa Dan Kelurahan	Persentase LKM yang aktif	100%	3.012.098.400	Sekretaris Kecamatan
		Kegiatan Pemberdayaan Kelurahan	Meningkatnya LKM yang Mendukung pelayanan publik	100%	2.972.098.400	Kasi Pemberdayaan Masyarakat dan Pembangunan
		Pembangunan Sarana dan Prasarana Kelurahan Jatirangga	Jumlah Sarana dan Prasarana yang Terbangun	2 Unit	200.000.000	
		Pemberdayaan Masyarakat di Kelurahan Jatirangga	Jumlah Pokmas dan Ormas yang Melaksanakan Pemberdayaan Masyarakat di Kelurahan	156 Pokmas / Ormas	2.772.098.400	
		Pemberdayaan Lembaga Kemasyarakatan Tingkat Kecamatan	Meningkatnya LKM yang mendukung pelayanan publik	100%	40.000.000	Kasi Pemberdayaan Masyarakat dan Pembangunan
		Penyelenggaraan Lembaga Kemasyarakatan di Kelurahan Jatirangga	Jumlah Lembaga Kemasyarakatan yang Diselenggarakan	2 Lembaga Kemasyarakatan	40.000.000	

PARAF KOORDINASI	
Camat Jatisampurna	
Kepala Bappelitbangda	
Kabag Hukum	

Tujuan	Sasaran	Program dan Kegiatan	Indikator Kinerja Tujuan, Sasaran, Program (outcome), Kegiatan dan Sub Kegiatan (Output)	Target Kinerja Program dan Kerangka Pendanaan Tahun 2026		Penanggung Jawab
				Target	Rp	
1	2	3	4	5	6	7
		Program Koordinasi Ketenteraman Dan Ketertiban Umum	Meningkatnya penanganan gangguan ketenteraman dan ketertiban umum di wilayah Kecamatan Jatisampurna	100%	185.775.000	Sekretaris Kecamatan
		Koordinasi Upaya Penyelenggaraan Ketenteraman dan Ketertiban Umum	Persentase Wilayah Tertib	100%	185.775.000	Kasi Kesos
		Harmonisasi Hubungan dengan Tokoh Agama dan Tokoh Masyarakat (Kelurahan Jatirangga)	Jumlah Laporan Pelaksanaan Harmonisasi Hubungan dengan Tokoh Agama dan Tokoh Masyarakat di Kelurahan	12 Laporan	185.775.000	
BLU KELURAHAN JATIRANGGON					2.921.126.000	
		Program Penyelenggaraan Pemerintahan Dan Pelayanan Publik	Meningkatnya efektivitas pelayanan masyarakat di wilayah kecamatan	100%	40.000.000	Sekretaris Kecamatan
		Koordinasi Pemeliharaan Prasarana dan Sarana Pelayanan Umum	Persentase Peningkatan Kepuasan Masyarakat di Kecamatan	100%	40.000.000	Kasi Pemerintahan, Ketentraman dan Ketertiban Umum
		Koordinasi/Sinergi Dengan Perangkat Daerah dan/atau Instansi Vertikal Yang Terkait Dalam Pemeliharaan Sarana dan Prasarana Pelayanan Umum di Kelurahan Jatirangga	Jumlah Dokumen Koordinasi/Sinergi dengan Perangkat Daerah dan/atau Instansi Vertikal yang Terkait dalam Pemeliharaan Sarana dan Prasarana Pelayanan Umum	12 Dokumen	40.000.000	
		Program Pemberdayaan Masyarakat Desa Dan Kelurahan	Persentase LKM yang aktif	100%	2.665.351.000	Sekretaris Kecamatan
		Kegiatan Pemberdayaan Kelurahan	Meningkatnya LKM yang Mendukung pelayanan publik	100%	2.625.351.000	Kasi Pemberdayaan Masyarakat dan Pembangunan

PARAF KOORDINASI	
Camat Jatisampurna	
Kepala Bappelitbangda	
Kabag Hukum	

Tujuan	Sasaran	Program dan Kegiatan	Indikator Kinerja Tujuan, Sasaran, Program (outcome), Kegiatan dan Sub Kegiatan (Output)	Target Kinerja Program dan Kerangka Pendanaan Tahun 2026		PenanggungJawab
				Target	Rp	
1	2	3	4	5	6	7
		Pembangunan Sarana dan Prasarana Kelurahan Jatiranggon	Jumlah Sarana dan Prasarana Kelurahan yang Terbangun	2 Unit	200.000.000	
		Pemberdayaan Masyarakat di Kelurahan Jatiranggon	Jumlah Pokmas dan Ormas yang Melaksanakan Pemberdayaan Masyarakat di Kelurahan	171 Pokmas / Ormas	2.425.351.000	
		Pemberdayaan Lembaga Kemasyarakatan Tingkat Kecamatan	Persentase LKM yang aktif	100%	40.000.000	Kasi Pemberdayaan Masyarakat dan Pembangunan
		Penyelenggaraan Lembaga Kemasyarakatan di Kelurahan Jatiranggon	Jumlah Lembaga Kemasyarakatan yang Diselenggarakan	2 Lembaga Kemasyarakatan	40.000.000	
		Program Koordinasi Ketenteraman Dan Ketertiban Umum	Persentase Wilayah Tertib	100%	215.775.000	Sekretaris Kecamatan
		Koordinasi Upaya Penyelenggaraan Ketenteraman dan Ketertiban Umum	Meningkatnya penanganan Gangguan ketenteraman dan ketertiban umum di wilayah Kecamatan Jatisampurna	100%	215.775.000	Kasi Kesos
		Harmonisasi Hubungan dengan Tokoh Agama dan Tokoh Masyarakat (Kelurahan Jatiranggon)	Jumlah Laporan Pelaksanaan Harmonisasi Hubungan dengan Tokoh Agama dan Tokoh Masyarakat di Kelurahan	12 Laporan	215.775.000	
BLU KELURAHAN JATIKARYA					3.127.476.400	

PARAF KOORDINASI	
Camat Jatisampurna	
Kepala Bappelitbangda	
Kabag Hukum	

Tujuan	Sasaran	Program dan Kegiatan	Indikator Kinerja Tujuan, Sasaran, Program (outcome), Kegiatan dan Sub Kegiatan (Output)	Target Kinerja Program dan Kerangka Pendanaan Tahun 2026		PenanggungJawab
				Target	Rp	
1	2	3	4	5	6	7
		Program Penyelenggaraan Pemerintahan Dan Pelayanan Publik	Persentase Peningkatan Kepuasan Masyarakat di Kecamatan	100%	40.000.000	Sekretaris Kecamatan
		Koordinasi Pemeliharaan Prasarana dan Sarana Pelayanan Umum	Meningkatnya efektivitas pelayanan masyarakat di wilayah Kecamatan	100%	40.000.000	Kasi Pemerintahan, Ketentraman dan Ketertiban Umum
		Koordinasi/Sinergi Dengan Perangkat Daerah dan/atau Instansi Vertikal Yang Terkait Dalam Pemeliharaan Sarana dan Prasarana Pelayanan Umum di Kelurahan Jatikarya	Jumlah Dokumen Koordinasi/Sinergi dengan Perangkat Daerah dan/atau Instansi Vertikal yang Terkait dalam Pemeliharaan Sarana dan Prasarana Pelayanan Umum	12 Dokumen	40.000.000	
		Program Pemberdayaan Masyarakat Desa Dan Kelurahan	Persentase LKM yang aktif	100%	2.943.701.400	Sekretaris Kecamatan
		Kegiatan Pemberdayaan Kelurahan	Meningkatnya LKM yang mendukung pelayanan publik	100%	2.903.701.400	Kasi Pemberdayaan Masyarakat dan Pembangunan
		Pembangunan Sarana dan Prasarana Kelurahan Jatikarya	Jumlah Sarana dan Prasarana yang Terbangun	1 Unit	200.000.000	
		Pemberdayaan Masyarakat di Kelurahan Jatikarya	Jumlah Pokmas dan Ormas yang Melaksanakan Pemberdayaan Masyarakat di Kelurahan	171 Pokmas / Ormas	2.703.701.400	
		Pemberdayaan Lembaga Kemasyarakatan Tingkat Kecamatan	Meningkatnya LKM yang mendukung pelayanan publik	100%	40.000.000	Kasi Pemberdayaan Masyarakat dan Pembangunan
		Penyelenggaraan Lembaga Kemasyarakatan di Kelurahan Jatikarya	Jumlah Lembaga Kemasyarakatan yang Diselenggarakan	12 Laporan	40.000.000	

PARAF KOORDINASI	
Camat Jatisampurna	
Kepala Bappelitbangda	
Kabag Hukum	

Tujuan	Sasaran	Program dan Kegiatan	Indikator Kinerja Tujuan, Sasaran, Program (outcome), Kegiatan dan Sub Kegiatan (Output)	Target Kinerja Program dan Kerangka Pendanaan Tahun 2026		PenanggungJawab
				Target	Rp	
1	2	3	4	5	6	7
		Program Koordinasi Ketenteraman Dan Ketertiban Umum	Persentase Wilayah Tertib	100%	143.775.000	Sekretaris Kecamatan
		Koordinasi Upaya Penyelenggaraan Ketenteraman dan Ketertiban Umum	Meningkatnya penanganan Gangguan ketenteraman dan ketertiban umum di wilayah Kecamatan Jatisampurna	100%	143.775.000	Kasi Kesos
		Harmonisasi Hubungan dengan Tokoh Agama dan Tokoh Masyarakat (Kelurahan Jatiranggon)	Jumlah Laporan Pelaksanaan Harmonisasi Hubungan dengan Tokoh Agama dan Tokoh Masyarakat di Kelurahan	12 Laporan	143.775.000	
TOTAL					39.922.701.800	

PARAF KOORDINASI	
Camat Jatisampurna	
Kepala Bappelitbangda	
Kabag Hukum	

BAB V

PENUTUP

Pada dasarnya seluruh program-program kerja dan kegiatan yang akan dilaksanakan merupakan suatu upaya dalam mewujudkan visi dan misi yang telah dirumuskan untuk menjamin terwujudnya rencana kerja Kecamatan Jatisampurna. Perencanaan ini dibuat secara partisipatif, dengan mengupayakan semaksimal mungkin untuk dapat memfasilitasi segenap aspirasi stakeholders (pihak yang terkait dan berkepentingan) di Kecamatan Jatisampurna. Untuk menjamin keberhasilan implementasi Rencana Startegis (Renstra) dilaksanakan Rencana Kinerja (Renja) Tahun 2026, maka perlu dilakukan hal-hal sebagai berikut ini:

1. Penetapan status hukum naskah perencanaan ini, sehingga implementasinya bersifat mengikat dan konsekuensinya dapat dipertanggungjawabkan;
2. Pengkomunikasian/sosialisasi rencana strategis ke semua pihak yang terlibat secara intensif dan berkelanjutan untuk meningkatkan komitmen dan motivasi seluruh pihak untuk melaksanakan rencana strategis yang telah dibuat. Sosialisasi ini penting untuk mendukung keberhasilan implementasi renstra ini dan untuk meningkatkan rasa tanggung jawab terhadap pencapaian sasaran dan target yang telah ditetapkan di dalam renstra yang sudah dibuat;
3. Pelaksanaan program dan kegiatan indikatif yang telah dirumuskan oleh seluruh aparat dan komponen stakeholder's yang terkait dan relevan secara disiplin dalam artian semua aktifitas yang dilakukan oleh semua pihak tidak boleh menyimpang dari rencana kerja yang sudah ditetapkan untuk memastikan pencapaian tujuan akhir organisasi. Oleh karena itu perlunya komunikasi dan sosialisasi renstra ke semua pihak untuk memastikan semua pihak berjalan ke arah yang sama sesuai dengan rencana strategis yang telah dibuat;
4. Pengukuran pencapaian sasaran dan target yang telah ditetapkan direncana kerja ini secara berkelanjutan untuk mengetahui tingkat keberhasilan pelaksanaan rencana kerja yang telah dibuat;
5. Pengevaluasian, pengkajian hasil pengukuran pencapaian sasaran dan target yang telah ditetapkan untuk melakukan penilaian terhadap kinerja dari seluruh aparat dan jika perlu dilakukan penyesuaian terhadap

PARAF KOORDINASI	
Camat Jatisampurna	
Kepala Bappelitbangda	
Kabag Hukum	

rencana kerja untuk menjamin pencapaian visi dan misi organisasi. Rencana Kerja Kecamatan Jatisampurna dalam proses penyusunannya mempertimbangkan potensi sumber daya yang dibutuhkan dalam menghadapi isu-isu dan permasalahan yang telah teridentifikasi sehingga diharapkan akan mampu menjawab permasalahan dan memperbaiki kualitas output perencanaan dan melakukan pengendalian dan evaluasi terhadap capaian kinerja yang dilakukan oleh berbagai komponen pemerintah daerah dengan tolak ukur kinerja adalah capaian RPJMD Kota Bekasi Tahun 2025-2029. Proses penyusunan Rencana Kerja ini memerlukan keterlibatan dari seluruh elemen yang terkait dan berkepentingan dengan organisasi baik dari internal maupun eksternal organisasi. Keterlibatan tersebut diharapkan dapat meningkatkan komitmen dan motivasi lembaga untuk melaksanakan program dan kegiatan indikatif yang terdapat dalam Rencana Kerja secara fokus dan konsisten serta meningkatkan akuntabilitas dan pertanggungjawaban terhadap pencapaian sasaran dan target yang telah ditetapkan.

5.1 Kaidah Pelaksanaan

1. Pelaksanaan Rencana Kerja Kecamatan Jatisampurna Tahun 2026 diarahkan dan dikendalikan langsung oleh Camat dengan Sekretaris Kecamatan Jatisampurna;
2. Seluruh komponen seksi dan sub bagian pada Kecamatan Jatisampurna agar melaksanakan program-program dalam Rencana Kerja Kecamatan Jatisampurna Tahun 2026 dengan sebaik-baiknya;
3. Program-program yang tercantum dalam Rencana Kerja Kecamatan Jatisampurna Tahun 2026 diupayakan untuk dilaksanakan seluruhnya namun juga harus memperhatikan prioritas pembangunan serta ketersediaan anggaran dan Rencana Kerja Kecamatan Jatisampurna Tahun 2026 disusun dengan pendekatan prestasi kerja yang akan dicapai harus menjadi pedoman dalam penyusunan Rencana Kerja dan Anggaran SKPD (RKA-SKPD);
4. Agar Rencana Kerja Kecamatan Jatisampurna Tahun 2026 dapat dilaksanakan dan memberikan hasil yang diharapkan, maka setiap komponen Kecamatan Jatisampurna diharapkan mengupayakan penguatan peran stakeholder dalam mendukung pelaksanaan pencapaian target-target Rencana Kerja Kecamatan Jatisampurna Tahun 2026, baik kepada seluruh komponen aparat yang ada di

PARAF KOORDINASI	
Camat Jatisampurna	
Kepala Bappelitbangda	
Kabag Hukum	

lingkungan Pemerintah Kota Bekasi, Instansi terkait maupun masyarakat luas;

5. Dalam rangka meningkatkan efektifitas pelaksanaan Rencana Kerja Perubahan Kecamatan Jatisampurna Tahun 2026, dipandang perlu untuk melakukan pengendalian dan evaluasi terhadap Pelaksanaan Rencana Kerja Perubahan Kecamatan Jatisampurna Tahun 2026, sebagai berikut:
 - a. Camat Jatisampurna menghimpun dan menganalisis hasil pemantauan pelaksanaan rencana pembangunan dari masing-masing bidang sesuai dengan tugas dan kewenangannya;
 - b. Pengendalian pelaksanaan rencana pembangunan dilakukan oleh masing-masing seksi/bagian dan Kepala seksi melakukan evaluasi kinerja pelaksanaan rencana kerja seksi periode sebelumnya;
 - c. Camat Jatisampurna menyusun evaluasi Rencana Kerja Perubahan berdasarkan hasil evaluasi bidang-bidang sebagaimana dimaksud pada huruf (c);
 - d. Hasil evaluasi sebagaimana dimaksud pada huruf (d) menjadi bahan bagi penyusunan Rencana Kerja untuk periode berikutnya.

Apabila dalam pelaksanaan Rencana Kerja Camat Jatisampurna dihadapkan pada hal-hal di luar kendali, maka Konsepsi Strategi yang telah dikembangkan dapat ditinjau kembali.

Demikian rumusan Rencana Kerja (Renja) Kecamatan ini disusun, semoga dapat dipergunakan sebagai acuan dalam membangun masyarakat Jatisampurna.

Bekasi, Juli 2025
CAMAT JATISAMPURNA

NATA WIRYA S. Sos, M.Si
NIP. 197106152007011021

PARAF KOORDINASI	
Camat Jatisampurna	
Kepala Bappelitbangda	
Kabag Hukum	